京城日報

京城日報　朝鮮教育調査委員會

朝鮮教育調査委員會は其の第一回會議を廿二日を以て開會した。朝鮮の教育は文化政治中の最も必要なる一要件であつて、朝鮮人の智識普及並に向上に相俟つて、内鮮融和上重大なる關係を有つて居る。隨つて此教育の基礎を作る具體的方法は將來の朝鮮統治上、至大なる影響を及ぼすのである。

總督府の教育に對する方針は遠く統監府時代より一貫して居る。而して之を歴代の統監並に總督に繼承し來つたので、今更に繰返すの必要もないが、即ち朝鮮人に對し最も眞面目で最も深切な漸進的である。故に之を歐米諸國が其殖民地に施行してゐる教育法に較べたならば、あまり外觀に現れず、極めてジミなやり方であるが、之が眞に國民教育なのである。歐米諸國が、其の殖民地に於て行ふ教育法は、多くは徒らに外觀と體裁に重きを置いてゐるのであつて、一般國民を普遍的に教育するのではない。故に我朝鮮に於る教育方針と正反對の方法で中小學校を作ると同時に大學や專門學校を作るのであつて、中小學校即ち高等普通學校や普通學校は、申譯的に極めて少數である。而して其の所謂大學なるものも、概ね内容は貧弱なものであつて、專門學校若くは其れ以下の程度のもので、只上號を誇稱して徒らに生徒の虚榮心を滿足せしむるに過ぎぬものが多く、又其れ生徒數も極めて少いのである。故に之も申譯的の教育で、民を愚にする政策に過ぎぬ。

之に反し總督府の教育方針は先づ重きを普通教育に置いてゐる。即ち内地のものと全然同一である。而して普通教育が普及した上で、高等普通學校や中等程度の學校を增設する、次に專門學校の增設擴張となり、高等學校の設立となり、遂に大學の建設となつてゐる。即ち何處迄も漸進的で、何處迄も漸新進階段である、換言せば朝鮮を何處迄も內地の延長と見做す、即ち內地の政策であつて、明治初年以來內地に既に施行した所を繰返すものである。

近來朝鮮人の向學心が非常に[illegible]、[illegible]者は定員を超過してゐる。甚だしきは二倍三倍に及んだ所もある。普通學校の數は道により一定して居らぬが、現今の狀況で云へば、大概に於て四面若くは三面一校の割合である。故に志願者を悉く收容せんとすれば、一面一校の制度とし、猶高等普通學校を大いに增設せねばならぬ有樣となつてきた。如斯現象は、兩三年前には豫想の出來なかつた[illegible]當局者の[illegible]を增加して來るのは[illegible]、三面一校主義とせられたのは太だ英斷であると共に、先見の明と云はねばならぬ。吾人は教育熱の勃興した今日に於て、教育調査委員會を開催されることは、意義最も深長なるものあるを感ぜずには居られない。

日本文化と聖德太子（四）

賀田直治

◆聖德太子は理想は極めて高遠であられたが、漸次實際的、實行的の方面に重きを置かれ成る可く俗流を導くに都合よき程度迄で、文化政治諸般の施設に努力せられたのである。この點特に注目す可き要點である。

◆蓋し聖德太子政治の根底は、佛法に於ける釋迦の國家觀とも云ふ可き轉輪聖王の精神に基かれたものと思ふ。轉輪聖王とは四天下を支配する國家の統治者で、七寶を具備せざる可からずと云ふのである、即ち其の七寶とは一金輪寶、二象寶、三紺馬寶、四珠寶、五玉女寶、六主藏臣寶、七主兵臣寶を云ひ、之を近代の語で云へば一が正法と權威、二が經濟、三及び六が健全なる男女、四及び五が交通機關、七が軍備を指すので、即ち國家は凡ての機關を具備す可き者で、不具なるものは國の價値なき事を明示し、更に曲れるものは折伏す可きことを認められて居る一方が軍備を納める事を勸めて一方には『兵戈を用ひずして法の如く治化せん』若くは『不用杖同然太平也』と祭り兵器を擧ぐるを窘められてある。實に現代に云ふ國際聯盟の眞諦を三千年の昔に於て明かに示されてあるとも謂へるのである。

◆更に四攝法に於ける布施、愛語、利行、同事の四者即ち慈悲に基づく調和、融合の精神を實際に運用せんとせられたものと思ふ。太子が自ら民間聖者たる維摩居士に擬して維摩經を講じ推古女帝の爲に婦人大乘たる勝鬘經を述べ、更に一乘開會を根本義とする法華經を贖得講演せられた事よりして、太子の政治が、此の思想を根底とし、禮に依り外容を整齊すると共に宗教に依り人心の内部を治むる方針に出でられた事が明かである。

◆太子は又儒教の所謂六府三事と云ふ政治の理想を消化運用せられたものであると思ふ。六府とは、水、火、木、金、土、穀を云ひ、三事とは、正德、利用、厚生と云ふ即ち物質を六府より取つて此の三事に施すの義にして之を政治の要綱とし其事を遂ぐるを九功と云ふ。周代の政治家は此の義に據り、以後東洋政治の根本精神となつた儒家の禮樂を重んずるは、其の聖德を禮の外容に整へて、樂の節奏を以て其の心を和するに外ならぬのである。聖德太子もこの精神を理解して當時の時勢に處し、先づ寺院、工藝、美術、產業、交通等の外形文化を先とし、精神文化を其の次にせられた事は事蹟に於ける順序を見れば、明瞭である。

金建騷ぎの事

東京支局　蘇鐵

◆英國は世界の市場を何處迄も傍で押じて行く。米國は飽迄弗で進まうとする。布哇を併せ、比利賓を領土に入れて第一に行つたのは弗の強制だ。何事も讓歩の日本が、あの小さな關東州に、今頃漸く圓金で行かうとするのに、扨て何の不思議が御座らう。不思議なのは一騷ぎ騷いで見ねば納まらぬ人心だ。

◆大正二年、金建發布の時にも何だか騷いで見たお陰で銀建が通つた。這度も騷いだら通ろに違ひが無いから『先づ俺に委せろ、萬事は俺が呑込んだ。夫れ驟け』位の騷ぎで國民的經濟發展の見地から來た大策がぐらつく位なら、日本國民は大陸發展だとか、膨脹國民だとか言ふ言葉は此の際聯想から抹殺するがよい。

◆大連でも、早呑込の連中は、金建單制施行の結果、從來日本人の銀の賣り繋ぎで儲けた錢鈔は、迚ても立ち行かぬことになるだらうと獨り合點の結果、錢鈔株がガタ落になつたが、熟々考へて見れば、銀を賣り繋ぐ日本人が無くなる代りに、金を買ひ繋ぐ支那人が出來るわけだ。日本人の銀の賣り繋高より支[illegible]不足は、内地人の金の取引高が多くなるだらうといふことで、また持ち直して來てゐるとの事だ。萬事は騷ぐ前に、尻馬に乘る前に、一寸考へて見ることだ◆東京では、深川あたりの商人が『正面から反對は出來ぬが賃は銀建で無いと面白味がなくなりますから』と本音を吐いてゐるのがある。反對論者の大部分は皆此の調子だ。それ程投機や、賭搏がお好きならモナコに行くがよい。しかし、關東州も阿片が今々後八釜しくなつて動きが取れなくなり銀相場も出來ないとなると、一種の人間には生存の興味が無くなるだらうが、眞の經濟的發展の曙光は左樣な人間が居なくなつてから輝くのだ。

鷄林百話（廿九）

劍花坊

通貨の改鑄（七）

德川八代將軍吉宗は、七代將軍家繼が早世したので、紀州から入つて將軍に成り、德川氏中興の將軍だといはれ。所謂享保の治をのこした、大岡越前守を用ゐなどして甚だ評判もよかつたが、この通貨改鑄の點では、六代將軍に信認された白石に對する感情から出た、五代將軍時代の徂徠の愚論を採用して居る、成る程德川一家の爲めには助かつたかも知れないが、天下の爲めにはよくない結果を齎した。德川氏中興の將軍だらうが天下の人民の爲めには實際どうだつたか、けれど將軍に立た時は獻上物を受けて、

受けつぎし國のつかさの甲斐ぞ無き惠まぬ民に惠まる、身は

なぞと歌をよんだりしたから、無智の民には感涙を流させて、大晴名君だなぞといはれたものだ。

妙な女

奥野他見男

二十四

彼が出て行つて暫らくすると、水野が遣つて來た。

『君、僕を探したのか』

『オウ、一寸會ひたいことがあるんだ』

『何?』

『時野から女へ宛てた手紙、あ[illegible]料にするのか、是非欲しい』

『そりや遣つてもいゝが、僕が苦心惨憺して手に入れたんだもの、無價ぢや御免だね、ウンと奢つて貰はなくちや』

『そりや何でも奢る』

『乾度か』

『うそは云はぬ』

『それぢや今晩僕に新橋の藝者を豪遊させて呉れ』

『それなら遣る』

己れも一寸考へた。其晩は實は用事があつたんだ、だから女と逢ふことさへ斷つたんだ。

『どうしても今晩で無くちや不可ないのかい?』

『左樣さ、交換問題だもの!』

『よしッ、承知した!!』

と、己れは用事を放擲つて迄もその手紙を何うしても手に入れたかつた。己れは己れの缺點と云はうか自分の好奇心を滿足さす爲には金錢の犧牲の多寡は問はなかつた。いつでも此癖がある惡い〳〵と知りつゝ、もツイ癖が出て了ふ。その癖あとではウンと後悔仕切つてゐる。それがチヤンと解つてゐながらも、ムラ〳〵と起り立つ其の心は何うしても抑へ切れないのだ。

『それでは』

と、云ひながら水野は懷を探つて手紙を取り出した。己れは云ひ知れぬ喜びを以て之を受取つた、そして讀者と共に之を樂むことに異常な歡喜を覺えた。

所が其の夜彼を或る所へ案内して實は生涯忘る可からざる大變な事を水野が起して呉れた。私は此の事は此事件に何等關係の無いことながら、一寸讀者の前に此處へ謝することを許して貰はなくちやならない、及び此事は決して自己を吹聽する爲で無く、寧ろ私をして再び此の大失敗を繰返すことを敢てしない爲めの記錄であることを承知して戴きたい。

己れは彼を或る大料理店へ案内した、そこで彼の好む處の藝者を幾人となく呼ばしめた。其等の藝者は可成に多かつた。彼は久々で此の歡樂をほしいまゝにした喜びから盛に飲み、盛に喰らふた。醉の廻るに連れ或は藝者を追ひ、或は踊り、或は一歩進んでは倒れ、二足進んでは倒れて了つた。それでも彼は眠らなかつた。踊り、狂ひ、歌ひ怒鳴つた。

その裡どうした外みか床の間に坐つてゐる己れの所へヨロ〳〵しながら『さァ一杯呑め』と杯を手にしながら遣つて來た時、己れは彼の腔が茲に並べてあつた膳に引つかゝつた、と云ふ心配から、慌、其れを避け樣とした、その瞬間に彼の身體が躍ひかゝる樣に倒れて來たので『あつ危ない』と云ひながら、サツと衝突を避けて己れは身を交した。[illegible]

出版案内

字典付 鮮語自在 共送 上八十四錢
國語及朝鮮語のため 共送 三圓六十八錢
朝鮮俚諺集 附物語 共送 一圓六十錢
朝鮮漢文人 共送 三圓九十錢
朝鮮風俗集 共送 二圓九十八錢
京城本町 [illegible]

井上秀天著 現代新譯 碧巖錄詳解 定價三圓八十錢 送料十二錢
◇第五版發賣◇ 著者が深き造詣と卓識を傾けた一巻。正に是れ東洋思想のエッセンスたる禪の奥秘を解剖したる可驚大膽の快著たり處世の妙典として江湖に廣む

上村觀光著 禪林文藝史譚 ◇再版發賣◇ 定價三圓五十錢 送料二十錢

碧瑠璃園著 楠正成 ◇第十版發賣◇ 定價二圓五十錢 送料十二錢

碧瑠璃園著 水戸黄門 ◇第十版發賣◇ 全四冊 定價各二圓 送料十二錢

渡邊霞亭著 弘法大師 定價二圓五十錢 送料十二錢

碧瑠璃園著 親鸞聖人 ◇第七版發賣◇ 定價二圓五十錢 送料十二錢

碧瑠璃園著 金原明善翁 ◇第十六版發賣◇ 定價二圓五十錢 送料十二錢

加藤咄堂著 修養百話 ◇第五版發賣◇ 定價一圓九十錢 送料十二錢

加藤咄堂著 生んとする努力 定價二圓二十錢 送料十二錢
◇增補第四版發賣◇ 著者江湖放浪五十年間の經驗は一言一句悉く是れ修養の資たらざるはなく、今や原版を增補して斯卷成る。尊き人生哲學書として志人の静讀を待つ。

東京京橋南槇町 大阪三休橋南 大鐙閣（ダイトウカク） 振替 東京三三六一八番 大阪二七一五五番

月刊雜誌 經濟之實際

▲五月號要目▼
▲注目すべき 糖界と綿糸界 [經濟之實際] 社長 田中[illegible]
五月中株式觀▲大正糖業[illegible]▲東洋[illegible]
紡績と鐘紡日清
ラサ燐礦將來・株式投資の[illegible]
恐るべきボロ株
見込あるボロ株
龍頭蛇尾の市街自動車　前途多悲觀の東洋製[illegible]　危うき運命の相模紡績　不人氣株代表東洋汽船　陰慘の極みの東京組[illegible]　不眞面目なる門司築港　代表的ボロ社大日本[illegible]　整理を要する日魯漁業　多事多難なる久原鑛業
長文の特電に依て 五月の歐米株界
日東製氷▲石川島造船▲大日紡績▲東洋[illegible]▲日清汽船▲磐城[illegible]
城炭礦
好況時代の遺物 新設會社の解剖
特別附錄 日本勝か米國勝か
二百圓の大懸賞募集
定價一部卅錢郵稅一錢▼半年分一圓六十錢▲一年分三圓九十錢
東京市神田區旅籠町一丁目十一番地 發行所 經濟之實際社 振替東京四七九二二番 電下谷三三番

明電舍 モートル
特約店 竹上商店 東京銀座二ノ五 電京二九六八

婦人之友五月號

近頃の犯罪…三宅雪嶺
金を以て標準とする社會…内田魯庵
公生活に於ける道義的要素の缺陷…吉野作造
惱める友へ 筆解答…羽仁[illegible]
腸チブスとパラチブス…西野博士
健康によい食物のこの頃あはせ…[illegible]夫人
寄宿舍に就て困ること望むこと
健康上の大問題です……(野の花)
つらかつた思ひ出……(ユーカリ)
K學院とM市の學校……(すゞらん)
四年間の師範寄宿の經驗……(エム子)
寄宿生活からかけ離れた寄宿舍(百合子)
兒童文學に關する一考察 秋田雨雀
婦人科の話 子宮前屈…佐久間兼信
有爲の青年を喪ひて…誠軒
彼女と子供(父の苦悶)…小羊
奥田式 上手下手なし 新裁縫 袷の縫ひ方 圖解
大巾物で便利な子供衣服の縫ひかた
女兒 夏洋服の下着…芳太郎
私の工夫した便利な仕事著…松本幸子
長篇小說 闇の花 德田秋聲
長篇小說 天才と女性…楠山正雄
長篇小說 見果てぬ夢…長田幹彦
感想 子供を讚美する…宮本一枝
童話 みをかせ狸…中村星湖
短篇小說 或日の出來事…相馬泰三
定價金五拾錢稅一錢 半年稅共金三圓[illegible] 東京雜司ケ谷 振替東京六〇〇 婦人之友社

實業之世界社長 野依秀一の三著

僕の新生命
本書は著者が信仰に入つた經路と、信仰より得たる新生命とを極めて卒直露骨に告白したもの、徹底的にして人心の機微に觸れ、一讀信仰の門前に彷徨する讀者を飜然せしめ、再讀信仰の眞意義に觸れしめ、三讀して著者の感得せる信仰味に共鳴せしむ。著者の新生命を知らんと欲する人は讀め。[illegible]

獄中四年の告白
私が出獄後、四年の獄中生活で内省した結果、過去の懺悔を發表したのが其卒直な告白が讀者の胸を撲つて、非常な感動を惹起し、讀者中には心から罪業を懺悔する人を生じました。どうか本書を讀んで各自の過去を反省し、新生活を得られん事を。著者が四年の獄中に痛感したる道德觀人生觀の大膽なる告白

私が救はるる迄
著者は本來、非常に剛情我慢、獨行の人であつた然るに遂に自己の弱少の頼むに足らざるを知り、如來に知らせて頂いた、そして血の出る思ひをして救はれた、本書は實に著者が如來の慈悲を同胞に頒たんとして自己の救はるゝ迄の心持の變化及び救はれてからの氣分を詳細に平易に何人にも分るやうに物語つたものである老若男女を問はず一切の人の御一讀を乞ふ

文學博士 三宅雪嶺著 續世の中 縮刷出來!
△定價一圓九十錢送料六錢 △實業之世界社發行
◇發行所 實業之世界社◇ 東京[illegible]

野依雜誌

二十一日 通信
創刊號 本號金七十錢送料三錢
○人心苛辣…德田秋聲▲現代文學…[illegible]
○社會改革案と其實現力…堺利彥
○加藤高明に政界退隱を促す…松岡俊三
○家族制度悲喜劇…菊池寬○自殺[illegible]
○青年團亡國論…社說
憲法政治を阻害する者は誰か…同
日本の國體は貴族院の廢止を要求す…同
何の爲の國家か…同
日本に於ける危險思想取扱…同
トルストイを救ふ…同
○舊友(創作)…[illegible]
○冷笑(創作)…[illegible]
今期議會と原敬君!
貴族院是非
現代と他力宗
人間生活と宗教
宗教と實生活
人學の社會主義運動家
人物日誌
東京京橋區[illegible] 實業之世界社

大廣告が大好きでそれが出來ぬは何故か
野依雜誌 主幹 野依秀一

私は此度自分の名を冠して、こゝに『野依雜誌』を發行しました。廣告気狂ひと云はれた私の事ですから、此際大々的に花々しく廣告をしたいのですが、それが出來ません。理由は極簡單です曰く、金がないからです私は、大廣告をしたい計りでなく、金さへあれば雜誌發行以外政治運動でも宗教運動でも、大々的にやりたいのです。四年の獄中生活に於て、野依秀一は以前に倍する勇氣を得て居ります。計畫は湧くが如くにある、ですが金がないので困つて居るのですから。野依秀一に大にやらして見たいと思ふ篤志家はドシドシ御寄附を願ひたいのです金さへあれば日本一の大廣告をするのです此の廣告はチイサイが野依雜誌は一頁の廣告に値ひするだけの内容を持つて居るのです此頃だいぶ各雜誌の廣告が大きくなつたのは私が元祖です。今日は安くて三十錢高くては一圓五六十錢、其の雜誌を賣る爲めに二段或は、五段、半頁若くは一頁の廣告を見受けますが私は十三年前十錢の雜誌を賣る爲に一頁の新聞廣告をやつたものですだから今私に金さへあれば何んな大廣告をするか知れやしません何はともあれ『野依雜誌』を大に御愛讀下さるやうに御願ひ申上げます野依秀一の本當の仕事はこれからです何卒有形無形に御後援を願ひます。

關東州金建問題 反對運動消滅
政府の態度頗る強硬 公平な內地の輿論

關東廳の金建告示發表に先立ち在京有力者の某氏は政府當局並に民間有力者を歴訪し金建延止の陳情を試みたるも政府は既に閣議決定し關東長官に命令を公布したるを以て政府並に各方面の有力者が斷乎として之を拒絕したるより當地に於ける反對運動は全然消滅するに至り內地に於ける新聞紙は金建贊否兩論の主張を說明し一も缺くことなき金建同感の趣旨を以て其說明に努めつゝあり從つて內地に於ける輿論は最早其の實施に關する前後策を速かにし市場の安定を促進すべきを期待しつゝあり更に取引所創立委員長たりし三井物產の安川取締役及び支那財政顧問たりし小林法學博士及び野村滿鐵社長の意見を次に紹介す(東京特電)

既往十年論議を盡して 到達した一致の結論
金建制最初の主唱者 安川三井物產取締役

關東廳が大連特產物取引所の金建を實施したるは山縣長官の英斷と云ふべし予は三井物產の支店長として大連に就任したる當時滿洲の諸取引は相對取引にして又取引の代價物たる貨幣の種類は非常に複雜にして貨幣の變動常なし滿洲の經濟發展を阻止する事甚しきものあるを思ひ切に取引所を設置するの急務なる通貨の統一を圖ることの必要なるを痛感した

大正二年 特產物取引所の設置に當り予は創立委員長に任ぜられたるが其際問題となりしは取引所の建値なりき予は斷乎として金建を主張した當時滿洲に於ける三井物產の立場よりすれば銀建が取引の習慣上便利にして利益なりしなり然れども將來に於ける滿洲經濟界の發展よりすれば金建を以て貨幣の統一を圖るは最良の方法なるを信じ極力主張し遂に金建に決定せり其後支那人が金貨の取扱ひに習熟せざること且つは金貨充實せずとの理由に依り支那人の反對起りたると又內地に在りては金貨の融通區域を擴張するは我兌換制度の基礎を危くするものなりとの議

井上侯等 に依つて主唱せられ大正三年當分の間銀建とするに決したるが原則として依然金建を支持したり予は其の際國に於ける兌換準備が薄弱ならば宜敷く海外より金塊を輸入し兌換券の增發を行ひ滿洲に金券を充たしむべく支那人の如きは今日實行するも更に十年後に實行するも取引習慣の感情上より反對するは斷じて同一なり要は斷の一字にある旨を主張したり其の後滿洲に於ける我が金貨の投資は十億圓以上に達し國金融通の如きも五千萬圓內外の巨額に上り又特產物の如きも一億八千萬圓に上り銀貨の夫れに對し何れも數倍の勢力を有すを示すに至り大正六年十一月政府は勅令を以て關東州及び滿鐵沿線に於ける我邦貨は圓金券とし金貨に決したり之と同時に銀票の融通防止強制を斷行し以て既に建値の理由全く消滅した此の時既に當然金建を爲すべきであつたるに政府は一方に金貨統一政策を實施し且一昨年創立せる大連五品取引所及營口、遼陽、長春等の取引所が金建を實行し居るに拘らず獨り官營の特產物取引所は銀建を存續し居ること

不可思議 なりしが恰も支那の銀貨暴落を告げ其後保合の狀を呈せる際之を以て實行の時機なりとし今回實施されたるものならん之に對し反對運動起りつゝあるが總て改革の際多少の紛議を釀すは止むを得ざる處なるも政府は斷乎として之を遂行し之が善後策を急ぎ滿洲全般に於ける將來の穩健なる發達を希望して熄まざる次第なり而して支那人と雖も現在の如く金貨に對する信用甚だ淺き場合其理由を諒解せば寧ろ歡迎すべし大連取引所の金建は內地及び滿洲の各相當機關並に取引者間に於て既往十年論議を盡せる一致の結論にして最早議論の餘地なし而して金建實施の結果は內地の經濟界に於ても多大の效果を齎すべきものあり八萬一內地に於ける物價騰貴に依る

國民生活 の不安を招來し又一面には生產費の高騰より來る事業の衰微に伴ひ入超の趨勢を馴致し貿易上憂慮すべき時代にある時滿洲の金貨統一を實行する結果として金貨融通の範圍を擴張する事は獨て內地に於ける通貨を緊縮し物價の調節を來し國民生活の安定を見ると同時に其產能力を增進し對外貿易上に資するもの甚だ大なるを思はざるを得ず其點より見て我資金は滿洲に投資せらるゝ運命にあれば同地方に於ける日支兩國人が經濟上多大の

利益を蒙 るべきに依る滿洲將來の爲めには大に取引所の金建を歡迎すべき筈なり尙三井物產は此種の運動には常に嚴正中立の態度を支持し今回も亦各支店に其旨を戒告したるが予一箇として當初の關係上一言したる次第なり

滿鐵の根本方針
當局の施設に順應する 野村滿鐵社長談

大連特產物取引所の金建は創立の當初に於て其の原則は決定したるものにして其後大正六年十一月の勅令に依り關東廳及び滿鐵の公金取扱ひに金貨強制主義を實行せられたる時に於て取引所の暫定的銀建は金建に復活せらるべき運命にありしものと思はる孰れにしても取引所金建實施は時間の問題にして何れの時にか其結論に到達すべきは自明の理なり滿鐵の立場としては既に政府より金建を實施の告示を爲したる以上右の方針に順應して最善の努力をなすべきは當然の責務なるが故に滿鐵營業の金融關係も此方針に依りて適當に按配なすべきなり金建實施に伴ふ大連に於ける貨否の運動に對しては嚴正中立の態度を以て臨み且にも是等の運動に參加すべからざる旨を部下に警告を與ふる爲それ〴〵電報を發せり是は滿鐵が外部と氣脈を通じ運動がましきことは敢て取らざる處なるを以てなり根本方針としては政府の方針に順應し是が遂行を圖るにあり

官營取引所の 銀建は時代錯誤
今は更改の絕好機會 小林丑三郞博士談

大連取引所の建値を金銀孰れにすべきやは主義政策上より論ずるよりも寧ろ滿洲經濟上の見地より金銀何れが便利なるやを根本要義とする滿洲の經濟は縱橫共に連絡なき本位貨幣行はれ取引者に取りて不便此の上もなし最も支那人は多年の習慣上有價取引には何等の支障なきが如きも之は相對取引の場合に於てのみ言ふに過ぎず而して其の相對賣買を爲すべき相場の標準を何如に定むべきやが大切なる問題にして之れ取引所に於ける

建値問題 の起る所以にして其の建値を定むるに際しては其の建値たるべき貨幣が變動少なく且つ一般的なる圓金を標準として相場の基礎を立つるを以て最も安全且つ便利なりと言はざるべからず滿洲は日本と接壤し且つ支那の周圍は金貨國なるを以て交通の發達せる今日同地方經濟發達を統一するは同地方に於ける取引所の建値を金建と爲すは當然の措置と言ふべし最も滿洲現在の事情より見る時は滿洲取引の過渡期にして取引所の取引は之を金建とし公定相場を定め實際の支拂勘定は圓金若しくは圓銀又は銅貨其の地域內に於て融通する貨幣を以て充用する

變態行爲 を行ひ漸次金建の統一を圖ることを以て最も適切なる措置と言はざるべからず併しながら取引所設立後の中間に於て銀建を採用し來りたる關係上更に之を金建に復活するに就ては其の時機の選擇は最も必要條件と云ふべく戰時中銀貨暴騰の結果は之が實施に障礙を見たるも昨年末以來暴落し爾來一定の標價を持合つゝある場合に於ては之を實施するに好機會と云ふべきなり滿洲、奥地に於て特產物取引に對する支那勘定に買受け人が圓金若しくは圓銀を以て其の地方に融通する官帖若しくは銅錢等の銅貨を買入れ之を以て奥地への勘定と爲すべきを以て支那人の資金に充てゝは銅貨を圓金にて買ふも圓銀にて買ふも融通關係は同一なり唯銀の暴騰し居る場合は銀を利とするも今日の如く暴落の際は却つて金貨を以てするは安全且利益なるを以て特產物に對する相對取引の關係上よりするも金建を以て今日實行の時機なりと云ふべし右は主として支那卽ち

輸出商の立場より見た ることなるも更に內地人卽ち主として輸入商に在りては銀貨の暴騰に伴ふ爲替相場の變動に因る買取引の豫約をなす能はざる危險ありて往々巨額の損失を被りたる事例勘からず然るに取引の公定相場が通貨に變動なき金貨を以て定むるに至らば單に一電報を以て特產物の取引をなし得べく綿絲綿布砂糖其の他の輸入品は金貨取引に因り輸入し既に金建を實行しつゝある次第なり事情既に上述の如く銀貨騰落の際は銀建に有利にして銀貨暴落の際は金建を以て便利とす特に營口遼陽奉天及び大連の各民營取引所の如きも既に金建を實行し居る今日單り官營の該取引所が銀建を繼續し居るが如きは全く時代錯誤と云ふべく今日の金建實施は如何にも突然の如きも既往の事實に徵すれば

寧ろ遲延 せる次第にて大正六年關東州及滿鐵沿線に於ける我邦貨が金貨共用強制力を有し金券の普及統一を圖りし當時に於て既に金建を實行すべき筈にして政府及滿鐵の收支も金行を以てなすことゝなりたる際に我關城內に在る該取引所が猶銀建を存續し居ると云ふが如きは卽ち大勢に反し關東廳の存續は大勢に逆行するものなりとの說を免る能はざるなり此の金建の實施に因り銀貨買なし居る者は銀の需要が俄かに減少し是れが爲に如何にも甚大なる打擊を被るが如く思惟し邀憚せるか事實は前述の如く銀貨暴落し長く保合の狀態に在る今日金建を實行さる時は自動式に銀より金に乘移へたりと云ふに過ぎずして其の間取引者間に損害を來さしむることなきは明瞭なり是れを約言すれば取引所の取引は常に巨額に達すべきも取引者の取引は必ずしも是れと並行するものに非ず現に關東州內に於ける

銀建總額 は百萬圓內外なるに拘らず銀建取引所の取引は一ケ月二億圓を超過する事實に徵するも明かなり隨つて生產者の要する金と取引所の建値の金とは自ら性質を異にするものにして卽ち取引所の建値は値の變動なきことを以て必要條件となすに反し生產者の要する金は動搖の有無は何等關係なき次第なりされば取引所としては是を安全なる金建を以てするを最も適當となすべく生產者に對する直接の取引は金銀何れを需要するも差支なく其支拂勘定をなすに時價を以て取引行はるべきを以て是れが爲め不慮の損害を及ぼすことなき次第なり

愈拒絕に決す
專門家の新提案審査

【倫敦二十九日發電】聯合國は獨逸の新提案を拒絕するに決したるものゝ如く目下倫敦に會合中なる英佛兩國の專門家は獨逸の新提案を審査したるが其結果は三十日最高會議に報告さるべし右專門家は獨逸政府に通牒を送り提議中の意義不明瞭なる點を問明せんことを要求したり五月一日を以て支拂ふべき賠償金六十億磅の問題は最高會議の劈頭第一に討議せらるべしデーリークロニクル紙に依ればルール占領に就ては先にラインに於て英佛兩國首相の間に大體了解を遂げたれども未だ該占領に關する細目に亘る妥協を得ざりしを以て同問題は最高會議に委細提出さるゝ筈なり

英再び說明要求

【倫敦一日發電】獨逸は英國の要求に應じて二十九日賠償提案の或る點に關する說明をなしたるが官邊にては右說明は結局提案よりも却て混亂し居るを以て英國は更に正確なる說明を要求したりと

最高會議分裂
聯合國の意見不一致

【倫敦發電】三十日の最高會議は賠償問題に就き聯合國間に意見の隔離あること暴露せり卽ち伊太利は獨逸に好意的の支拂猶豫を爲す英國の提案に贊成し白耳義は卽時ルール地方を占領せんとする佛國の提案に贊成せり英國側は今回賠償委員會が獨逸の債務を六十六億一千萬磅に決定したるより最高會議は先づ其の償還方法を決定して後獨逸に其履行要求の最後の通牒を發すべきなりとの意見なり

獨外相辭職說
後任にゾルフ駐日大使

【伯林二十八日電發】獨逸が米國に申込みたる調停が失敗に終れば外相シモンス氏は辭職し駐日獨逸大使ゾルフ博士が其後任たるべしとの噂あり而してゾルフ博士の歸國までは駐蘭獨逸大使ロウゼン氏が臨時外相となるならんとのことなり

單獨でルール占領

【倫敦二十八日發電】佛國は獨逸の提案を以て商議の基礎條件より示めさゞるものとして非難し居れり獨逸の新提案は制裁の撤回を條件とするものなるを以て若し聯合國が右提案を容認せば強壓手段による契約を實行し得るの策を拋棄するに等しと思惟さる佛國は聯合國の援助を期待し居れども何れにせよ佛國は獨逸をして債務の履行をなさしむる決心にして必要あれば單獨にてもルール地方の占領を斷行すべしと

主戰艦隊合併
新編成の英國艦隊

【倫敦發電】英國艦隊編成に重大變更を加へる筈にて第一、第二主戰艦隊を合併し英國軍艦中最も强力なる軍艦バルハム、ウォースパイト、ブアリアント、ラミルライス、ロイヤルオーク、レソリユウション、サユウション等を以て英國の最も有力艦隊を編成する筈なり

炭坑夫尙强硬
政府案拒絕を承認

【倫敦一日發電】炭坑夫聯合組合は政府の條件を拒絕する樣各坑區に訴へランカシヤ、チエシヤ、ノッチンガム、フォレストデンの炭坑夫等は皆此拒絕を承認し居れり

罷業解決近し

【倫敦三十日發電】炭坑夫同盟罷業解決の見込は罷業開始以來未だ曾て見ざる有望となり來れる模樣なり政府は更に坑夫側に對し一日三志の賃銀値下に對し三ケ月間國庫補助を與ふる事を提議し坑主側との協定を接近せしめ坑夫側は二志の引下には同意なるを以て來週中には圓滿なる解決を告ぐるならん

對獨講和可決

【華盛頓發電】上院はノックス氏提出對獨平和決議案を二十三票對三十九票にて可決せり

海軍豫算
米國下院通過

【華盛頓三十日發電】大統領ハーヂング氏が軍備縮小問題審議のため國際會議を召集する迄は軍艦建造繼續費を支出すべからざる事を規定せる海軍豫算修正案は下院にて壓倒的大多數を以て否決されたり下院は又軍備縮小の目的を以て提出されたる修正案を悉く否決したる後軍艦建造費九千萬弗を含む三億九千六百萬弗の海軍豫算案を可決せり同豫算案は直に上院に回附さるゝ筈なり

印度暴動
官憲多數殺さる

【マドラス二十八日發電】官憲の報によれば廿五日ナカヤ地方に重大なる暴動勃發し廿六日には警部補一名巡査三名殺害せられたるが屍體は印度人に運び去られて無慘にも燒き棄てられ行政官吏數名亦同樣の危險を蒙れり秩序恢復の爲め派遣せられたる軍隊は既に同地方に到着したり

周財政總長
又々辭表提出

【北京一日發電】周財政總長は二十九日辭表を提出し新總理は形式的に之を慰留しつゝあり

南洋統治費
豫備費支出か

南洋諸島委任統治にしては過日來各省の問題となり最近の決定につき種々の說行はるゝが委任統治開始後は分擔となすは不可能にし特に海軍省外務省は共に其の所管決定すると共に兩者とも行政に關する新設の事業を拓殖局に移する段取となり殊に加藤海相の特に聲明したる處なるを以て拓殖局所管に決定すべきも未だ人選決定せざるは經費問題にも原因せるもの〻如く拓殖局或は外務省所管となれば海軍豫算に計上の軍事費を使用する能はず勢ひ豫備費中より支出せざる可らざる事にて大藏當局としても困難なる事業なり(東京電報)

山公進退
辭意撤回か

鎌倉材木座の別邸に滯在中なりし松方侯は上京し京都に滯在中なりし西園寺公も京都發興津の別邸に入れるが數日中に上京すべし但し右は元老會議のためにあらざれば山縣公が參加せざるは勿論松方西園寺兩公侯の上京も兩者の間に連絡あるに非ず西園寺公の上京は豫て牧野宮相より山縣公の封事問題につき意見を申込み來れるためなるが如く從つて公上京の上は牧野宮相に會見すべく且つ松方侯とも會見するに至るやも知れざれども內閣更迭等の問題には何等の關係なきは勿論なり山縣公の樞府議長辭任問題は最近橫田法制局長官と平田東助子、原首相と山公との間を往復し極力山公の辭意を飜さしめんと努力しつゝあれば或は山縣公も優諚を拜辭し難きに至り辭意を撤回して問題は解決を告ぐるに至るやも知れずと觀測せらる(東京電報)

新參謀次長
菊池十三師團長

福田參謀次長の靑島守備軍司令官に內定したる事既報の如くなるが四日午前十時親補式行はるゝ事に決定せり尙其の後任として新參謀次長たるべきは現第十三師團長菊池中將なりと(東京電報)

警務指示事項 (五)
各道警察部長に對する

三、火藥類取締に關する件

火藥類の取締に關し當局に於て實地監査の結果少からざる缺點を發見せり之に付いては當局に於て嚴に通牒する所あり諸君亦常に部下を督勵せられつゝあるべしと雖も將來一段の考慮を用ひて取締上遺憾なきを期せられ度特に當局に於て再三講習會を開催して養成したる取締事務主任者の配置を適切ならしむると共に一般警察官に對し火藥類に關する法令の研究と知識の普及とを促すことに留意せられむことを望む

四、刑事視察人及前科者の視察に關する件

刑事視察人及前科者視察の實況を觀るに多くは形式に流るゝの傾向あり既に視察の必要なきに至れるに拘らず之を爲し若は特別の視察を必要とする者に對して之を爲すことに充分ならず其の他視察の方法に於て遺憾の點少からず之が視察の犯罪豫防上決して輕視するを許さゞるは別表(別に添附す)に示すが如く多數の累犯者を出しつゝあるに徵し自ら明かなり故に諸君宜しく常に視察の要否を鑑別し取捨選擇を怠らざらしむると同時に視察の實行に付いては努めて適切且つ周到ならしむることを期し其目的を徹底するに努められむことを望む

地方官更迭

二日左の通り辭令ありたり(東京電報)

佐賀縣警察部長 笠井幸一郎
任警視廳保安課長(四等)

巖手縣內務部長 松村楢四郎
任靜岡縣內務部長(三等)

栃木縣警察部長 大森佳一
任巖手縣內務部長(三等)

警察官講習所教授 南波李三郎
任栃木縣警察部長(四等)

大阪府理事官 平田紀一
任佐賀縣警察部長(四等)

新白國公使
五日親任豫定

新任白耳義公使アルベルト、バツソンピエル氏は五日入京新任の豫定なり(東京電報)

林野整理調査 (下)
利害關係者は是非立會へ

大正八年以來林野の所有權に關する請願がずつと殖ゑて來た、林野の紛議は林野調査會に依つて決定さるべきものであることは觀易き道理であるのに(無論裁判所に出訴しても差支ない譯であるが既に査定をすれば判決も其査定の確定又は裁決に從ふことになる)之に依らずして唯

例の陳情書 嗚冤書等の請願のみに依つて解決を求めやうとするのである、中には林野調査の手續もして居るが尙請願もするといふ態度のためのもあり、又總督府は勿論、道の內務部、警察部、郡廳、警察署といふ風に同一の請願を各所に提出するのもあり、或は同一請願を繰返し數回提出するといふのもある、これは未だ法令の觀念に乏しいのと整理調査の趣旨が充分に徹底しない結果であるらしい之を要するに土地の所有者、緣故者、其の他の

利害關係者 は調査實施に先ち土地の申告を爲すべき旨の道知事の告示があつたら速に府尹、面長に申告を爲し其の權利を證すべき證據書類があれば之を添附し實地調査に立會の通知があつたら是非とも繰合せ立會をして充分に說明を爲し、調査員に對し調査上の資料を提供して便宜を圖り調査員をして錯誤に陷らしめざる樣各自進んで努めることが最も得策である次に道知事の査定公示があつたならば府、郡、島廳に就て必ず閲覽なり調査簿を閲覽して査定の

結果を確め 若し自分の所有として査定せられない樣の事があれば林野調査委員會に不服の申立を爲し救濟を求めねばならぬ其の公示期間は三十日で伸縮が出來ないのみならず此期間を過ごすと再び之を見る機會がない(不服申立期間後になれば林野臺帳を府、郡、島に備へるから見ることは出來るけれどもそれでは不服申立の間に合はぬ)から決して之を見落すことのない樣に注意する事が極めて肝要である尙もう一つは不服申立の期間は公示滿了の日より六十日公示の日から計算すると

丁度九十日 あるから餘り短い期間ではないけれども未だ餘裕があるから大丈夫と思つて他の仕事に奔走して居ると知らぬ間に期間を經過し最早取返しのつかぬ樣の事になるから充分此の點に注意する必要がある尙此調査は種々の事情から當初の計畫通り大正十一年度中には完了し兼ねるさうで多分一兩年の延長は免れぬだらうと當局者は云つて居る(完)

御前講演
の光榮に浴した 吉野軍主計

陸軍經理學校にては二日午前十時畏き邊りより御差遣の軍事參議官伏見宮貞愛親王殿下の台臨を仰ぎ第十四期學生及び第十五期生徒卒業證書授與式を擧行せるが當日の御前講演者は

朝鮮軍司令部附 陸軍二等主計 吉野繁

演題『野戰建築に就て』なるが尙優等生は同樣吉野二等主計にして恩賜の金時計一個を下賜せられたり(東京電報)

間島撤退部隊
清津を出發

間島駐屯兵の先發二百八名は大和田大尉引率の下に一日午後四時券手丸にて出發せり(清津電)

教調會議
第二日

教育調査會第二日は前日に引續き總督府第二會議室に於て開催齋藤總督水野委員長外出席質問は昨日を以て終了したるが澤柳委員本日より出席せるを以て若干の質問あり終りて總督府提案に對し逐條審議委員の決を取り午後も引續き審議を繼續せり

法官會議日程

五月五日から開かれる全鮮司法官會議の日程は左の如し

▲五日 總督訓示、管內狀況報告
▲六日 法務局長注意、裁判所檢事局監督官協議事項
▲七日 人事打合
▲九日 檢事局監督官協議、檢事長正局長接見、高等法院長主宰檢事局監督官打合
▲十日 裁判所監督官協議、院長局長接見、隨行員事務打合

尙五日午前は總督府第二會議室で同日午後は貞洞法務局會議室で開會の筈

ハリス博士
危篤に陷る

靑山學院內にて老軀を養ひ居るハリス博士は病氣の爲め危篤に陷れり(東京特電)

中樞院新職員
(略歷)

閔泳瓚氏 (參議)調查文科に登第學部協辦となり光武四年佛國西伯聖會事務視察の爲め洋行翌五年廿九才で議政府參贊から駐佛白兩國特命全權公使に任ぜられた俊オである隆熙三年奎章閣卿を命ぜらる京城益善洞の人明治六年生

嚴俊源氏 (參議)安政二年生れ光武四年中樞院議官拜命翌年漢城府判尹となり後軍隊に身を投じ光武七年陸軍參將より元帥府記錄總長となり同九年憲兵司令官に轉じ官を退いて通明女學校長等をした人である京城西小門に住居して居る彼の閔元植氏夫人は氏の令孃である

朴齊陽氏 (參議)文科に及第し承政院注書が官海生活の振出しに光武二年中樞院二等議官より轉じて同九年龍岡郡守となり同十年黃海道觀察使に任ぜられ併合と同時に總督府取調局委員を命ぜられ朝鮮の慣習調査の事務に從事して居た安政五年の生れ

玄隱木氏 (參議)京城苑洞の人萬延元年の生れで明治二十八年內部主事に任ぜられ內地視察に赴き光武四年中樞院議官から十一年內部地方局長となり併合の際總督府取調局委員として朝鮮語に關する調査を囑託された人である

韓永源氏 (參議)明治四年に生れ同廿七年駐劄日本公使館書記官として赴任建陽元年特命全權大使書記官となり明治三十二年には議官として中樞院に入り爾來今日に及び慣習調査に從事

聯合國豫備會議

【倫敦三十日發電】三十日午後最高會議の開會に先ち在倫敦聯合國代表者間に豫備會議行はれたり其の重なる議題は『聯合國は獨逸に通牒を送り聯合國の提議を受諾するため一週間の餘裕を與ふべし』と云ふ英國の提議にして佛國は之に反對し卽時軍事行動を開始せん事を主張しつゝあり

佛國總動員聲明

【倫敦一日發電】佛國首相ブリアン氏は聲明して曰く佛軍の總動員は來る三日を以て開始する筈なり而して若し獨逸が向ふ八日以內に更に新提案を提出すれば佛國は之を考慮すべし併し獨逸は賠償委員會の決定したる總額及び其の支拂方法を無條件にて承諾せざるべからずと首相ブリアン氏は更に曰く『余は最早是れ以上一步も退く事を得ず』と

集配事務の刷新
全鮮局長會議で協議する 竹內遞信局長談

本年度歲出豫算額は之を昨年度のそれに比し百萬圓足らずの增加に過ぎざるを以て到底積極的に新事業を企つる事能はず只現在の設備に對し極力充實策を施さんとする目論見にして就中當局の主力を注がんとするは如何にして集配の敏速を圖するかにあり、抑も遞信事業中最も重要なるものにして然も目立たざる仕事と云へば實に此の集配事務を以て第一とす然るに目下の狀態を見るに一般都市は之を別とするも一步奧地に於ける集配に至つては二日乃至三四日の時日を置くにあらざれば其の集配を爲す能はざる不便の邑里勘からず斯は吾人の最も遺憾とする所にして是をしも放擲し去るに於ては遂に遞信事業の本旨を沒却するものたるを失はず故に多額の費用を投ぜざる範圍に於て人の力を有利に使用し以て從來の缺陷を補塡すべく來る全鮮局長會議に際しては進んで本問題の解決策を協議する積りなり云々

本社長海軍講話
三日醫專生の爲に

大原本社長は三日午前九時より京城醫學專門學校第一講堂に於て職員生徒三百餘名に對し海軍思想普及の爲め海軍常識に關し講話を試みた講演の範圍は朝鮮日本支那の古史的關係より說き起し古代に於ける海軍の起源より現今に至る日本海軍の發達及海上生活の概要にして一般聽衆へ多大の感興を與へた時間の關係上止むを得ざるに至り講演者の腹案を十分細密に述ぶるを得ざりしは甚だ遺憾の極みであつたがこれ等は何れ他日の好機を利用して十分に補ふ筈である

最近經濟講演會
五日日出小學校で

朝鮮中央經濟會は今回朝鮮教育調査委員として來城せる大藏省參事官黑田英雄、三土忠造氏、法制局參事官法學博士馬場鍈一氏を招聘し來る五日午後四時三十分より日の出小學校大講堂に於

學術講演會

日時 四日午後八時より
會場 京城高等女學校

演題と講演者

人間の天性といふ問題 文學博士 姉崎正治氏
義務教育に就て 貴族院議員 江原素六氏

主催 朝鮮教育研究會
後援 朝鮮新聞社 京城日報社

人事消息

▲木下虎之助氏(辯護士) [illegible]て瑞興へ出張中の處三十一日歸城
▲伊藤武彥氏(總督府秘書官) 四日午後七時五十分南大門驛發列車にて歸任の筈なり
▲大分縣立中津中學校職員生徒約七十名は修學旅行の爲め來る十日來城の豫定なるが二泊の上十二日出發歸校すべしと
▲戸津殖銀理事、山、久保公州、岩倉鳥致院、龜井淸州、荒木忠州各支店長 一日入城
▲木村雄次氏(鮮銀監事) 三日朝滿洲へ
▲飯田榮吉氏(貴族院議員) 三日朝上陸九時五十分北行(釜山電話)
▲大野豐四少將(朝鮮軍參謀長) 同
▲西田友幸大佐(朝鮮軍參謀) 同
▲村松伊一氏(龜山無線所長) 鴨綠江岸に出張中一日歸任
▲矢野康氏(東拓奉天支店長) 三日發赴任

苧布は忠南の特產（一）
忠南苧布組合聯合會の努力
既往の成績及び將來の計畫

苧布原料資金貸付事業

忠南苧布は其品質半島に冠絶し產額十六萬疋に及ぶも尚未だ一般の需要に應ずる能はざる狀況なり茲に於て忠南苧布組合聯合會は郡苧布組合と協力して生產品の改良と產額の增加に腐心しつゝありと雖も苧布原料の殆ど全部が全羅北道よりの移入品たると一は近時原料の騰貴したるに伴ひ掛買を爲す者尠く爲に資金に乏しき機業者は製織を中止するの止むなきに至れるもあり他より資金の融通を受け原料の購入を爲すも金利高率の爲生產費徒らに嵩み其利益の殆ど等の關係上生產の增加は組合の努力に伴はざるのみならず青陽郡の如きは却て其生產を減じつゝあり依つて忠南苧布組合聯合會は郡苧布組合と協議を遂げ郡苧布組合聯合會の積立金を此等資本に乏しき機業者に低利貸附を爲し生產の獎勵を圖ると共に生產者の利金を增進することゝし本會積立金三千二百七十八圓二十四錢を舒川郡苧布組合へ八百七十八圓二十四錢を扶餘、青陽、保寧の三郡苧布組合へ各八百圓宛貸附を爲し此に各郡苧布組合の積立金を加へて大正九年十一月より貸出を開始せり又金融組合に於ては組合員に副業資金として融通を爲し苧布原料購入を便ならしめつゝありされど未だ機業者全般に對し充分の滿足を與ふる能はざるは遺憾とする所なり

●郡苧布組合原料購入資金貸付成績表（大正九年十一月より大正十年三月迄）

組合別	人員	數量	金額
舒川	一、〇九五	三七八、〇二〇	三、四五〇・〇〇
扶餘	四四三	一九三、二二〇	一、〇〇〇・八九〇
保寧	五四一	一四八、四九九	一、三二〇・六四〇
青陽	四七〇	二〇一、四五五	一、〇三四・三四〇
計	二、五五三	九〇一、三六四	五、六九八・七二〇

苧布の品質改良

從來苧布の幅及長は甚だしく區々に涉り取引上不利なる狀況に在りたるを以て郡苧布組合及聯合會設立當時は事業の第一著手として完全に尺幅の一定を圖るを以て急務とし苧布の尺幅のみを檢查を行ひはじめ尚品質の改良に付ては改良筬を無償若くは有償配付を爲し聯合會並郡苧布組合は相協力して極力獎勵指導したる結果一般に其の趣旨を充分徹底するに至り尺幅の一定は完全に其の目的を達し品質に於ても從前に比し著しく改良せらるゝに至りしが尚一層之が改善を圖る目的を以て大正九年度より品質檢查を實行する事として從來の尺幅檢查印を改正し合格印不合格印とし尺幅は勿論品質の檢查を實行しつゝあり

苧布の漂白改良

漂白改良に付ては其指導獎勵從前と異なるなしと雖も漂白業者自の改善を圖ること困難なる狀態に在り之を統一し漂白に付を從來の儘に放任することは如何に生產の改良を圖るも苧布の聲價を發揚し能はざるを以て目下苧布組合へ加入し苧布組合並に漂白業者を網羅し苧布組合聯合會の定款を改正し組合區域內に於ける漂白の檢查を實行し漂白の改善を完全に圖り忠南の苧布を高むると共に從來の如く京城に生苧布を搬出し漂白を爲すの必要なからしめむと欲す

混合列車改善
貫通制動機取付

【平壤】混合列車が停車した場合に動搖が劇しいので往々列車內の乘客が不時の災難を蒙ることがある之か改善に就て滿鐵當局は左の如く語る

急行列車 には各車共に貫通制動機と稱する機械の裝置があつて一々ブレーキを締る事が出來るから停車した場合に殆ど動搖がないが混合列車には其機械の取付けがしてないのがあるから自然動搖することが多い之は各車の聯絡部分に多少の間隙があるので各車が衝突する爲めである

此の衝突 の反動にて多く乘客が負傷をする殊にそんな時にデッキの上に立つことは最も危險である小學校の生徒などにはよく親等から注意して貰ひたい尚ほ之が改善を圖るのは貫通制動機を取付ける外はないから近く全部の混合列車に該機を取付けることに決定した 從つて從來の樣な危險が頻出することはないと思ふ云々

西鮮は畜產が有望
機業の獎勵、楮麻の栽培も良い

滿鮮視察の歸途平壤に立寄つた池松大阪府知事に隨行者三名の內二名は產業技師を伴つてゐた之は滿鮮產業の狀態を調查研究して更に進みて之を經濟的に結び付けたいといふ極めて重大な理由があつたさうだが知事は視察の結果に就て當地の某有力者に左の如く語つてゐる

朝鮮はたゞ通り一遍の視察であつて充分な調查も出來なかつた然し

西鮮地方 では大體に於て工業原料に乏しいのと勞銀が割合に高い關係から工業的の投資は相當の研究を要すると思ふ由來朝鮮人は天性手工に巧であるから家庭工業として機業の獎勵をしたならばよからう又氣候や地質等の研究をしなければ判らないが楮、麻、大麻なども栽培に適すると思ふ殊に西鮮地方は

畜產事業 が逐次發達の趨勢にある就中畜牛の如きは最も有望である現在內地では滿洲產牛皮が盛に輸入されてゐる將來一層畜牛の獎勵に努め多く牛皮の產出を圖り一面滿洲產牛皮の輸入を防遏することは國家經濟上の見地から云つても重大な問題であると要するに畜牛の增殖は皮革製造工業の勃興を意味する何れにしても工業的原料に乏しい事は製造工業の發展上多大の障碍である

木浦住宅難緩和
住宅窮困者の福音＝會社組織

【木浦】住宅難の聲は何處も同じく甚しく新移住者に取ては米價騰貴よりもヨリ以上の困難と脅威を感じつゝあるが殊に木浦は一層甚だしく俸給生活者の如きは來住三四ヶ月に亘るも未だに家族を呼び寄する能はざるものあり又は斯く迄に

住宅拂底 とは知らず家族を携へ來任するや豫想以上の拂底に困じ已むなく家族と共に下宿住ひを爲すものあり甚だしきに至りては時には其の下宿さへ滿員の爲めに中には折角携行せし家族を世帶道具諸共赴任地の知己又は他地方の姻者知人に送り付けるものさへありて

新移住者 の困難名狀すべからず旁市の發展上觀過すべからざるものあるを以て同地の有志は夙に之が對策に付き研究中なりしが妥當する計案を得るに至らず荏苒今日に至りたるが昨年濟川府尹の熱心なる肝煎に依り某々有志間に於て之が

會社組織 の下に約三十萬圓の家屋を建築し焦眉の急に應ずべしとの內議進捗中にて近く實現を見るべしとの事なるがこれを傳へ聞ける人々は其の實行の一日も早からんことを望みつゝありと

平南畜產狀況
大正九年中

平安南道の畜產事業は大正八年の稀有の旱害に遮られて著しく其數を減じた然るに大正九年に至つて頓に增加を示してゐる就中豚、雞、蜜蜂の如きは殊に注目すべき現象にて要するに當局の指導獎勵其宜しきを得たると少くとも農家の自覺に依る結果である今大正九年中の成績を見るに

豚（改良種）は前年に比し一萬二千九百二十七頭を增し在來種は九千四十八頭を減じてゐるされど總數に於ては三千八百七十九頭を增加してゐる

鷄（改良種）は一萬五千九百四羽在來種七萬二千四百五十羽計八萬八千三百五十四羽を增してゐる而して大正八年の旱害の爲め豚一萬一千四百餘頭、雞六萬八千九百羽を減じてゐるから見れば更に二萬羽の增加である

養蜂 は前年の旱害に依りて蜜源花不足の爲め例年から見れば成績はよくないが大正八年に比較すれば巣箱數に於ては其二倍蜜蠟の產額は倍以上に上つてゐる試みに大正九年中の成績を示せば左の如し

豚 改良種二九、一九八生產數二〇、二五〇在來種四〇、七九五生產數二五、七一三 鷄 改良種八〇、七二一六產卵種一、〇九九、五九一在來種三三六、八三三七產卵種二、六七一、九〇五 蜂箱數一四、一六一 蜂蜜產額一〇九二五二斤價格七九、六七二圓 蜜蠟一四、八三九斤價格一二、三九二圓

咸鏡線工事

【元山】咸鏡線工事の近況を聞くに城津、日新間十三哩五分は大正八年十月起工全部海岸線のため工事困難を極め材料はランチ一隻、團平船數隻を使用し海上輸送を爲しつゝあり各區間の工程次の如し

▲第一工區（松本組請負）八年十一月五日起工十一年七月三十一日竣工の豫定なるが隧道六個所五千三百五十二呎は去る二月貫通せり

▲第二工區（荒井組請負）八年十一月五日起工十一年十一月八日竣工の豫定なるが隧道五個所七千八百六十七呎は四個所貫通殘り一個所は本年十月頃貫通の見込み

▲第三工區（岡川組請負）八年十一月十日起工十二年一月二十一日竣工の豫定なるが隧道五個所一萬四百九十四呎は三月貫通せり尚城津港頭に於ける材料倉庫三百二十坪は昨年六月竣工せり

清津府民大會
海陸聯絡速成

一日午後二時より實業協會主催の下に清津府民大會を清津座に於て開き來會者三百名に及び海陸聯絡設備急設要望に關し大に氣勢を上げ左の決議をなし實行委員三十名を擧げたり

一、清津の築港は急務中の急務に屬す然も吾人の日夜翹望する大築港の實現は時局の猶未だ許さゞる處須らく應急の設備として最近當局の設計に係る海陸聯絡設備を最も時期に適したるものと認む

二、吾人は此聯絡設備の爲め實行的貫徹の爲め實行委員を擧げ當路に對する具情運動に當らしめ是れが實現に向て全力を盡さんことを期す

斯くて午後四時萬歲三唱し散會せり（清津特電）

奮起せよ江景市民
萎靡沈衰を來せるは何れに原因するか？

【江景】吾が江景は古來平壤、大邱と共に朝鮮に於ける三大市場と謳はれ水陸兩產物の集散地として知られたる地なるが

最近數年間 市況頓に振はず殊に一昨年夏秋の交鮮內に虎疫發生するや江景は最も猖獗を極め患者死亡數全鮮に於いて首位を占め死屍累々の慘狀を呈したる以來逐年人口減退すると共に市況日に不振の狀態となれり而も此の原因は一に飲料水質の粗惡なるに禍されたるにあるもの、如く個々事業を企劃するものあるも躊躇さるゝの有樣ならば寒心に堪へず

茲に於てか 市民が二年前上水道敷設を出願したるに拘らず不許可の報に接し市民擧つて悄然たりしは無理からぬこと云ふべし剩へ往年郡廳を他に奪はれたるさへあるに今回又東拓支店の電光的移轉に遭遇しては市民の意氣沮喪せざらんとするも能はず然れども徒らに既往を追ふは策に非ず郡廳東拓に代ふべき施設の如何は別問題とするも水道の敷設に至りては

當局の諒解（既に諒解を得たるの說あり）を得ると同時に其の實現の期の一日も早からんことに努めざるべからず獨り水道のみならず總ての問題に對して從來の市民の執り來れる行動が果して當を得たりしか速斷を許さゞるも側面より之を觀るに三十有餘者即ち富豪連が江景てふ觀念に乏しく公共事業に對して努力の足らざりしとの譏は免れざるべし

一般市民亦 **餘りに姑息** に過ぎたるの嫌みあり若將來永く斯の如くんば折角の希望も要求も何等實現の時なかるべく大江景建設何れの日なるかを知らざるに至らん然るに過日某會の幹部選擧に當り所謂元老連を並べて落選し新進氣鋭の士の當選したるが如き未だ全く江景の眠らざるを證するもの、如く若之等の新進の士にして眞の時代的智能を以て衝に當らんか死活的重大問題に考慮を費さば以て沈衰せる吾が江景をして再び三大市場に伍して遜色なからんことを斷言す

水道の布設 も、或は要は將來の陋習を破り金力に阿ねらず權力に諛はず徹頭徹尾公共的觀念を享うし市民の團結を促し以て熱誠事に當るの勇氣なかるべからざるなり

湖南沿線 琵琶界一瞥（上）

不思議に木浦が一番旺盛 要は敎師の如何にある

◇近時琵琶の流行は單り京城ばかりでなく全鮮津々浦々に普及遍在してゐる・夫れがた既は橘流筑前で鶴崎とか膝摩とか錦心とかいつた風なものはホンの一部の間に流行してゐるに過ぎぬ、筆者は敢て琵琶通を以て任じてゐる譯ではないが、少くとも琵琶に趣味を有してゐる以上、斯界の變遷消息に就き多少自信を有つてゐる積りである、他地方の分は後日に讓るとして爰には湖南線一帶に於ける琵琶界の消息を一瞥し斯同好者の參考に供して見たいと思ふ・

◇マッ大田を振れ出にして筆を起さうなら、同地には目下中川旭潮山中旭麟の兩師がゐる旭潮は曾て一丸師に就て研究し五絃も一段や二段は習つたことがある旭麟は目下朝鮮の琵琶界に於て隨一の妙手として謳はれてゐる京城の法潮山村旭行の門弟で前途有望を以て目されてゐる、兩師とも大田に來てから餘り古くないから門弟の數が何の位あるか判らぬが要するに大田と云ふ所は以前から凡て趣味界の振はぬ所だから二人の敎師の存立は大いに疑はしい尤も何方か

◇女子の內職とすれば此の限りに非ず

◇江景には之迄チョイ／＼敎師が定住すべく行つたやうだが何うも土地が狹いためか永續きがしない、昨今一人あるやうだが餘り名を聞かぬ人だ此處はやはり出敎授の土地だらう。

群山は琵琶をもつて其の土地に定住せんとするには充分で而も目下は一人の敎師とて居らぬ、もし敎授の土地を求むべく迷つてゐる敎師あらば直に行き給へとお勸めする群山にはズット以前蜂川松といふ鶴崎流の敎師がゐた夫れから平賀旭曹が來て大分努力の結果門弟の數も殖ゑたが大正六年頃一身上の都合で郷里に移住し其後程經て北野旭浦と云ふ敎師が現れたが之は未だ修業が足らずホンのツンテレ先生で又自分も研究の未熟なるを知り內輪で敎へてゐたが之も本年の春何處かへ姿を消して了つた・結局今は敎師としては一人もないのである。尤も同地の寨松、光富の兩令孃は敎師の免狀こそ取つて居らぬが却々達者なものでトテもソコラの屁ッぽこ敎師などは足許にも近付けぬ、群山の琵琶趣味は今の處此の兩令孃に依つて餘喘を保つてゐるといつてもよい（全南支局一記者）

ツブ濡れの韋駄天
南浦大運動會

【鎭南浦】一日千秋の思ひを以て待たれてゐた鎭南浦大運動會は豫定の通り一日午前九時から大倉グラウンドに於て開催さるゝこととなつた朝來の降雨にて一年一日の行樂も水泡に歸せんかと氣遣はれたが幸ひにして大した事もなく豫定の

プログラム は進行し各團體の應援隊の變裝振は實に凝つたもので殊に際立つて目に付いたのは久原特獨の奇拔な山伏姿に法螺貝をふいてたもであつた觀覽所は殆ど立錐の餘地なく人の山を築き其數無慮二萬と註せらるやがて

當日の呼物 たる團體競爭の際選に入れば滿場歡聲沸き人氣大に集まる合圖の空砲はズドンと打放たれて選手は勇を鼓して疾走したが遂に一分四十二秒久原軍の勝となつた午後六時マラソン競爭に移る總員

百七十八名 大倉町牧野商店前より自働車を先導にて一齊に走り出した應援團は要所々々に待ち構へて選手に氣勢を添ゆる折柄大雨降り出す各選手は濡鼠の樣になつて走る結果昨年の優勝者たる宮田農場の有澤選手三分十五秒にて一等となつた時に午後七時

七四聯隊增員

【咸興】咸興步兵第七十四聯隊に對しては豫て約一個大隊の兵員增加せらることゝなり居りしが該兵員は第十四師團より派遣することゝなり四月二十九日御用船龍顯周丸にて西湖津上陸同日午後四時卅分入咸したるが當日市中は國旗を掲揚し官民各學校生徒の出迎へ盛なりしと

水雷艇入港

【新義州】鎭海要港所屬水雷艇二隻は三日多獅島に著し五月四日鴨綠江を溯航し當地に入港し九日再び多獅島に下航する由

歡聲湧く
釜山大運動會

【釜山】數萬の釜山府民が首を長うして待つてゐた釜山穀物市場春季大運動會は五月一日午前九時より春風爽らかな

大正公園 グラウンドに於て開かれた此日朝來の曇天にて少からず不安を與へたが幸ひにして定刻前より陽光を見るに至つたので觀客は早刻より踵を接しさしもに廣き公園も立錐の餘地無き盛況を呈した斯くて先づ

坂田會長 の開會の辭に次いで沖天に高く煙花を合圖に觀覽席より湧き起る應援の聲あびつゝ選手は其の雄々しい白のユニホーム姿を場內に現す斯くて競技は徒步競爭より始りプログラムの進行に伴れ

場內緊張 の度を加へ熱狂の聲此處彼處に沸く二時より障碍物競爭、運搬競爭等、徒、興深く時の移るを知らず最後に來賓の競爭並に赤白兩軍の綱引あり近年になき盛況裡に閉會した

市街地徵稅好況

【咸興】咸興面に於ける大正十年度市街地稅第一期徵收は四月一日より開始し郡面に於て督勵中の所一二の事故未納者を除くの外全部完納したりと

內地視察團

【新義州】平安北道評議員內地視察團は五月五日出發の豫定にして尹參與官及び片岡屬同行すべしと

市街測量著手

【大田】大田の都市計畫に就ては近く道廳より派遣せらるゝ技術官に於て實地測量に着手する筈なるが本問題解決には莫大の經費を要する事なるを以て大田繁榮會に之を諮り一般市民の意向を決するに至るべしと

面擴張査定

【大田】大田多年の懸案たる面擴張問題に就き伊關郡守豐田廳務主任渡邊大田面長、任外南面長は五月三日より其區域の査定に着手したり

高普開校式

【新義州】新義州高等普通學校にては二日午前九時より當地普通學校內に於て開校式を擧行せるが本道知事代理藏野內務部長以下義州新義州安東縣各地の官公吏及父兄等多數の參列ありて頗る盛儀なりし

木浦の射擊會

【木浦】木浦警察署にては卅日午前八時より官民有志を招待し監獄裏に於て春季射擊會を擧行したるが成績優良者には署長より賞品を授與したりし

銀行會社

殖銀新築 殖產銀行木浦支店は農工銀行時代の建物にて業務發展の今日にては狹隘を告げ且つ見窄らしきより擴て新築計畫を立て敷地迄購入し居るに拘はらず未だ建築に着手せず取引者中には兎角の評を立つるものあるより今回中富支店長は今回の支店長會議に出席の序を以て重役に迫り之れが實行を促進すべしと（木浦）

地方集會

◎長島社長歡迎會 京南鐵道株式會社長長島隆二氏歡迎會は既報の如く五月一日午後一時より南山公園に於て開會一同着席するや先づ主催者代表として當郡守歡迎の辭を述べて長島社長は一場の謝辭を述べて宴に移る餘興として妓生の舞踊、日本藝妓の舞踊及び筑前琵琶の演奏あり一同歡を盡くして午後六時頃散會したるが來會者無慮百五十名に達し空前の盛會なりし因に同社長は二日午後一時より役所公園豫定地に於て官民百數十名を招待して發破の意味を加へて盛宴を張るべしと（天安）

◎在鄕軍人分會總會 咸興在鄕軍人分會にては來る五月八日の日曜を卜し樂龍山公園に於て春期總會並に野遊會を開催する由なるが當日は種々なる餘興もある由にて目下委員側にて準備中なりと（咸興）

地方人事

▲講習會列席者 本府に於て開催の鮮人副訓導講習會に忠淸南道よりは大田郡鎭岑普通學校朱逵淳氏扶餘普通學校權寧玉氏全義普通學校李根容氏の三名出席すと（大田）

▲中野太三郎氏（平安南道警察部長）上京中の處三日歸任（平壤）

第七期決算公告
（自大正九年四月至大正拾年三月）

貸借對照表

資產之部

科目	金額
未拂込資本金	三、〇〇〇、〇〇〇・〇〇〇
金銀	四三〇・七〇〇
不動產	一、三三八、三一五・七三〇
有價證券	一八、六〇〇・〇〇〇
債權手形	九三、五五七・五九〇
未收入金	四、九三八・五三〇
拂入金	四、六三五・七〇〇
假拂金	一一、六六七・一〇〇
現存品	二八〇、五一五・八九〇
積送品	三〇、四五二・〇〇〇
立替金	九一八・二四〇
各商店	二四、五七七・三六〇
分所	三、五八一・〇二〇
貸附金	三九一、九四二・九一〇
荷爲替	一二、五二七・六〇〇
仕入先	七六、一九九・一七〇
振替貯金	二〇七・五三〇
農場	一三、三三四・一三〇
西鮮農場	一、三〇九、九三六・一六〇
什器	一五九、五四三・三七〇
植林	八、一五六・三四〇
耕作事業	一、四〇四、六一六・五七〇
合計	八、〇三四、四三三・三八〇

負債之部

科目	金額
資本金	五、〇〇〇、〇〇〇・〇〇〇
積立金	六〇、〇〇〇・〇〇〇
前期繰越金	三、四七八・四五〇
信託積立金	四七、三三七・四四〇
信託立替者	一四、二八三・〇四〇
不二鑛山會社	二一、〇八二・六七〇
社債	五〇〇、〇〇〇・〇〇〇
借入金	一、九〇六、八二二・〇〇〇
預送品荷爲替金	一五、六〇〇・四五〇
假受金	四三、三三四・〇八〇
銀行	二四、〇七〇・三九〇
當期純益金	一九八、五一四・七六〇
合計	八、〇三四、四三三・三八〇

利益金分配

科目	金額
當期總益金	一、〇九四、八一七・七九〇
當期總損金	八九六、三〇三・〇三〇
差引純益金	一九八、五一四・七六〇
前期繰越金	三、四七八・四五〇
合計	二〇一、九九三・二一〇
此內	
積立金	二〇、〇〇〇・〇〇〇
役員賞與金	九、〇〇〇・〇〇〇
配當金（年八分五厘）	一七〇、〇〇〇・〇〇〇
後期繰越金	二、九九三・二一〇
合計	二〇一、九九三・二一〇

右之通ニ候也
大正拾年四月
不二興業株式會社
專務取締役 藤井寬太郎
取締役 金澤仁兵衛
同 中村清藏
同 高田義丸
同 川上佐太郎
同 福永良造
監查役 八木千之助
同 中村富三郎
前文諸計算ヲ調查致候處相違無之候也

○擔保流れ賣却
最上セル地
大幅上反品 五圓
二號上反品 參圓五十錢
一、大幅一號二千四百反 右は擔保流れ品にして市價の半値以下にて賣却す
一、右は最上品のセル地にて色合も柄も上等なり
一、御注文は一反にても御送付す 見本は男女別に御送付す
東京市淺草區八軒町廿八河岸通
福田商會
振替東京四五三八三 電話下谷七六二二番

るいれき
慢性腹膜ふくまく
瘰癧專門藥院
百方の治療も効なく困難の人決して心配無用當院專門藥は政府の認可を得た唯一つ登錄されたキラズ美く治る責任與劑也郵券添申込あれ急報す
和歌山市片岡町
程良藥を知らす 明石市

月やく
月經の專門藥 經球 は月やくとまり頭痛めまひ耳鳴下腹痛み等に用ひ奏効確實にして迅速なり他の藥にて効なく御困りの方は直ちに試用あれ ▲價格壹圓五拾錢 說明書は返信料添申込あれ直送す
東京市小石川區信濃町電停前 森田屋本店 振替東京五二六二五番
大阪日本橋筋二丁目森田屋支店
代理店 釜山辨天町二 藤田藥舖

釜山商店案內
洋鋼鐵道船舶土木建築材料其他工業諸器械附屬品商 角野商店 釜山辨天町 電話三三番 振替京城一三九
酒類 西貢米 碎米 大豆 燒酎 砂糖 麥粉 福榮商會 釜山埋立新町
洋酒・罐詰 糖粉・官煙 あづまや商店 釜山

京城永樂町二丁目（商品陳列館裏門通）
入院隨意
酒井婦人病院
電話一八〇〇番
酒井一郎

本場正調 鴨綠江節の 定價一冊金八拾錢也
裝幀は瀟洒、寫眞は艶麗、歌詞は豐富、音譜は本場の正調、印刷は鮮明なり、此の書によりて始じめて我が鴨綠江節は永遠の生命と絕大の權威とを認めらるべし天下の粹人雅客は是非一部を其の座右に備へて愛誦したまへ
發行所 鴨綠江節研究會 安東縣五番通二丁目四番地 京城日報支局內（假事務所）

マラリア特効丸
○定價表、廿粒、卅錢、五拾錢、壹圓、壹圓五拾錢
有効確實にして好評を博せる本品は連用するも何等副作用なく身體を強壯にし完全にマラリアを根治す
龍山元町二丁目八十八番地
販賣店各地藥店 本舖 林藥房

★
資本金壹千萬圓
頭取 安田善之助
京城本町一丁目
株式會社 百三十銀行京城支店
電話長五八〇番九二三番 振替貯金京城一三二番
銀行一般の業務種々御便利に御取扱申候爲換取組先は內地各方面並朝鮮樞要の地に有

第二回木材入札賣
愈々本日
一場所 龍山營林廠出張所構內
大 石崎商店京城支店
二 一商會
連合入札販賣係

最上醬油
龍
味もにほひも德用な日本一
醸造元仁川港 日本醬油株式會社

急告!!
赤煉瓦の値段が安くなりました
今回左記の通り値段を改正いたしまして五月二日から實施する樣になりました特に撰別に最善の注意を拂ひ品質を吟味いたしまして優良品を以て御需めに應ずる樣に致しますから何卒倍舊の御愛顧御引立を御願ひ致します
改正値段（平壤市內屆け値段五〇〇〇個以上の場合運搬賃共）
赤煉瓦 一等品（並品撰過品共） 金貳錢五厘
二等品（同） 金貳錢四厘
三等品（同） 金貳錢貳厘
平壤煉瓦商組合

婦人と社會

裁縫の要諦
女學校出ても着物一枚縫へぬとの批難

近來女學校を出た丈けでは結婚後一家を經營して行くのには何うも覺束ない、何うも學校のおまゝごと式になると言ふ

批 難を耳にします、又實際にして見ましても大抵中流家庭の女子が女學校を卒業して結婚するまでには皆自宅で母に教はるとかお師匠通ひをしてゐる有樣です『女學校まで卒業しながら衣類一枚滿足に縫へぬ』と言ふ批難は何處から起るか右に就いて

私 立京城明石裁縫女學校長の平川梅子夫人は語つて『すべて何事でも同じ事ですが裁縫も學校で習ふものは、假ひ限られた範圍のものでありましてもそれが充分に咀嚼され基礎となつて實際の上に活用されなくてはなりません、學校の教育は

其 の基礎教育で裁縫の上に見ても其の初めの運針法と縫ひ付け、外急所々々とを充分に修めたらすべての物の上に應用される譯ですから、此の方針で女學校でも普通樣式のものを時間內に於てくりかへす事を省いて要所々々に最も重きを置き部分的な教授法をとりましたら

現 在の時間內でも充分だと思ひます兎角女學校卒業生が相當の期間教へを受けながら實際に當るとなか〳〵間にあはずに其の上に師匠通ひをしなければ實生活に間に合はないといふのは裁縫教育の不徹底を語るものでありますですから私の所では

修 業する時代は廣くするよりも寧ろ根強く徹底する樣にと方針を定め細目をこしらへて實行させてゐますが其の結果を對照して見ますと遙かにその方が成績がいゝ樣です

櫻井校の子供帽子會
改良服の講習會も近日

かねて子女教育の爲め學校と家庭との連絡をはかつて有形無形につくされてゐる櫻井校の母姉會では今又

初 夏を迎へるについて役員婦人達は兒童の常用帽（大黑帽）の調製に着手されました、地質は先に同校母姉會によつて定められた兒童の辨慶服に因みて綾辨慶とし二日は午後から役員達が同校裁縫室に集まつて先づ

裁 ち方から初められた調製數は數百點にて各役員で仕立賃をもつて同校兒童に分配せらる、筈、尚同會では昨年理想服として試みられた改良服の好適な時季にも際した事とて、近く母姉會主催で櫻井服仕立方講習會を開催さる、筈であります

本社講演會は十六日決定

本社では矢島女史の滿鮮旅行の際京城での一席の御講演をお願ひした處女史は快諾され各教會婦人會の方々と御相談の上十六日に一大講演會を開くことになりました日時場所は決定次第御知らせする

讀者と記者

一人一項を限る　▲秘密を要する方若くば返信を急がる、向は返信券封入あれ

△二重の罪を抱いて　私は本年二月ある患者の所へ派遣看護婦として參りました熱心に看護した甲斐あつて患者は癒りましたこの人は若い人ですがその人は遂に私に切ない胸を打ち開けて下さつて私どもは別れての後も二人の道を歩いてゐましたが所が最近叔父は私よりはずつと年の隔け放れた從兄と結婚せよと强ひます若し妾が默つて叔父の言ふなりに從兄と結婚しましたらあの方は又悲しみの餘りどんなことをなさるか判らず私は又愛もない夫に侍づいて從兄にも氣まづい思ひをさせねばなりません（與千代）

△お答へ　よく世間にあることで無理解な結婚ほど恐ろしいものはありません、たゞ戀人を失望させる計りでなく又從兄さんも不幸です。貴女は此の際よく〳〵考へて一切を叔父さんの前に告白してその人との結婚をお願ひなさいまし、叔父さんがお許しなくば叔父さんの信用してゐらつしやる方から叔父さんの納得の參るやうに話して貰ふのです。たゞあなた一人の問題ではありません三人の一生にかゝつて來る問題です、充分お考へになつて最善の方法を御採りなさいまし、

英皇太子を主賓として 日本大使館の晩餐會
首相ロイドジョージ氏外貴賓數百名

【倫敦發電】日本皇太子殿下は五月十三日日本大使館に於て

晩 餐會を開催の筈なるが主賓は英國皇太子殿下にて首相ロイドジョウジ氏夫妻カーゾン伯夫妻バーケンヘツド卿夫妻オースチンチエンバーレン氏夫妻アーサーバルフオーア氏等を

招 待さるべし晩餐會後大使館にてレセプションを行はせらる、由なり

日英米三國交驩
ジブラルタル總督の日本皇太子歡招宴

【ジブラルタル發電】ジブラルタル總督ドリエン將軍は一日夜總督府にて我が皇太子殿下の爲め

晩 餐會を催せり極めて盛宴にて殿下には砲兵より成る儀仗兵を附し樂隊は君が代を奏し後歡迎の喇叭を吹奏せり

英 米兩國の提督等出席し日英間の乾杯は熱誠を極めたり

東宮よりマルタ知事へ
【懇篤なる御謝電を賜り給ふ】

【ヴアレタ廿八日發電】東宮殿下のマルタ島御出發に際し殿下にはマルタ知事の間に電報を交換せられたるが殿下は同知事に對し余はマルタを去るに際し余のマルタ滯在中閣下が余に與へられたる一切の好意厚誼に對し余の最も眞摯なる謝意を閣下並に閣下夫人に致さんことを欲す余は初めて美しきマルタ島を訪ひ且興味ある幾多の箇所を訪ふ機會を得たることは余に取りて多大の愉快を與へたり恨むらくは余が一層長く同島に滯在し能はざりしことを遺憾とす余は余の訪問の頗る喜ばしき記憶を抱き居ることを閣下夫人に對し余の至情の敬意を傳へられんことを希望す』と

マルタ知事より返電

殿下の電報に對しマルタ島知事は珍田伯に宛殿下の頗る優渥なる御詞に對し予並に夫人の謝意を傳へられたく又マルタ島民の全部が殿下の御訪問に感謝せる旨を傳へられんことを望むとの電報を發せり

御上覽の特別競馬會

【ジブラルタル三十日發電】東宮殿下の御覽に入る、爲三十日特別競馬會行はれたり【珍田供奉長より奏上】

ブラツク提督殿下奉迎

【ジブラルタル卅日發電】米國巡洋艦ピッツバルグ號にブラツク提督坐乘し二十九日來着し皇太子殿下を奉迎せり

歡迎會 矢島女史
いよ〳〵十三日入城に決る

近く來鮮の矢島女史歡迎準備に付いて、二日午後二時から南米倉町組合教會に於て府內の組合メソヂスト、日本基督、黃金町教會の各婦人會の代表者集合打合せの結果、女史の入城が愈十三日と決したので其の翌十四日午後二時より旭町メソヂスト教會に於て四教會聯合の下に盛な歡迎講演會を開催の事に決した其の外女史歡迎茶話會等は未だ日時の決定を見ざるもすべて教會の方にて聯合にて催さる、筈又女史の當地滯在日數は十三日より十八日迄の豫定にて旅宿等については淵澤女史が專ら奔走中であります

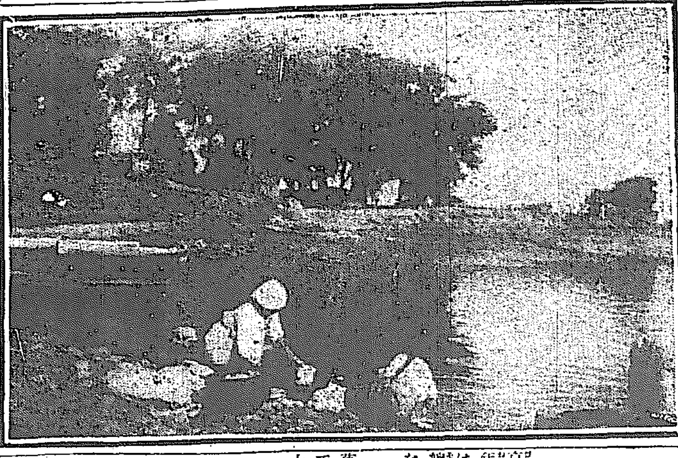

せゝらぎ　（コダツク會選外佳作）

唯一の鮮人飛行家 安昌男君を訪ふ
小栗飛行學校の駿足

一千七百萬の鮮人中飛行家として縦横の技術を有し、人格資質の共に一般內地人の嘆稱を博してゐる者は、唯小栗飛行學校にゐる

安 昌男（二二）一人を有する事は、我鮮人の爲めに洵に萬丈の氣を吐くものである記者は一日、東京州崎埋立地に在る小栗飛行學校を訪ふて親しく安氏に會し且つ具さに小栗校長より同氏の人と爲りを聞いたが聞くに從ひて同氏の

技 術の優に他に秀逸せるのみならず其の人格も亦鮮人稀に見る細心にして大膽、勇敢にして沈毅なるにいさゝか敬愛の念を深ふした。氏は京城貞洞一五番地に生れ同地の高等普通學校に學び常に理化學及機械の嗜好を有し

遂 に矢も盾も溜らなくなり大正八年三年生の時同校を飛出し內地の大阪に來て先づ自動車學校に這入つて三箇月にして立派に運轉手の免狀を貰つてしまつた。然し氏は生活の爲に行つたのでないから益機械操縦に趣味を感じ茲に

鮮 人の未だ企及し得ざる天空征服の飛行家にならうと志し、上京して赤羽橋の岸飛行機製作所に這入つて、飛行機の構造、組織、性能に付いて充分に研究して翌九年八月多大の自信と抱負を持つて小栗飛行學校に入學したのである。

同 校長小栗常太郎氏は『鮮人の入學に就いては頗る嚴密なる調査をするのであるが、安氏の機械に對する智識の案外精確なこと、何事に對しても緻密で骨惜みをしない性格を認めて『之は物になる哩い』と

入 學を許せる處果して、一回は一回よりと練習進むに從ひて校長の期待に背かず三箇月にして見事に百哩の卒業證書を貰つてしまつた、其後も益々研究を怠らず、今日では校長も唯一の

股 肱と賴み、安君々々と云つて可愛がつてゐる何れ近く助教授として相當俸給を給與され同校の職員となり幼稚なる帝國航空界のため身命を捧ずる覺悟と聞くが記者は、益同氏の奮鬪を禱る次第である

煙草の煙で 銀行が二つ出來る
賣行は矢張り兩切が大關 口附が次で葉卷が三番

京城府內に於ける愛煙家が昨九年中に消費した煙草の量それには紙卷もあるし刻みもあるから總體の數量は一與する事はできないが其消費量に對する

代 價の總額は實に三百三萬八千百四十五圓の巨額に上つてゐる、そこで京城の人口を二十七萬人と見る時一人當り約十一圓の煙草代を各一年間に消費する事になる只無意識に燻らす煙で斯の如き

多 額の金錢を消費するかと思ふと聊か空恐ろしい感なきを得ないが、若し京城人の吸ふ煙草代を向ふ十ヶ年間貯蓄して殖産銀行くらゐな大會社が二つ位譯なく設立られる、

所 が此れだけの消費量の中でも其最も多額を占めてゐるものは矢張り兩切煙草であつて此數六億六千九百五十九萬七千七百本價格二百十萬三百六十九圓に上り口付の一億五千百七十八萬本價格七十萬九千三百七十九圓が之に次いでゐるそれから

刻 煙草が一萬五千九百九十五貫三百十匁價格十二萬九千三百三十七圓の順で葉卷煙草の五十三萬一千八百八十五本價格九萬四千七百三十八圓が第四位を占め一般鮮人向の葉煙草は千五百七十五貫

價 格四千三百二十二圓で紙卷煙草に對し他の四種を合計して比較するも猶三分の一强にしか當つてゐない

不衛生地 京城は
內地七大都市の傳染發生表

大正七年以降九年迄の三箇年間に於ける日本七大都市の傳染病（コレラを除く）發生狀況は左の如くであつて山紫水明を誇る

京 都市に比較的病人が多いのも不思議な現象であるが我が京城は此等七大都市中不衛生地なる點に於て一頭地を拔いて居るのは萬般の設備漸く其の緒に就かんとするの際、已むを得ざる事であらう

▲腸窒扶斯

都市	七年	八年	九年
東京	一一、五	一三、三	一三、九
大阪	九、四	一〇、〇	一〇、〇
京都	一〇、七	一七、六	一七、六
神戸	七、五	八、八	八、八
横濱	八、一	八、五	八、五
名古屋	一〇、〇	一一、〇	九、七
京城	一三、〇	一八、〇	三、〇

▲赤痢

都市	七年	八年	九年
東京	三、六	二、五	六、三
大阪	四、五	二、一	二、一
京都	八、〇	三、九	三、九
神戸	一、七	二、〇	二、〇
横濱	二、五	〇、一	〇、一
名古屋	二、一	〇、七	一、八
京城	七、〇	一〇、〇	五、三

▲パラチブス

都市	七年	八年	九年
東京	一、〇	一、一	〇、九
大阪	一、七	二、三	二、三
京都	三、〇	二、九	二、九
神戸	三、七	一、二	一、二
横濱	一、七	一、四	一、四
名古屋	八、〇	九、八	八、六
京城	二一、八	三、一	一〇、一

▲ヂフテリア

都市	七年	八年	九年
東京	三、〇	三、一	二、八
大阪	三、〇	三、一	三、一
京都	二、一	二、〇	二、〇
神戸	二、六	四、〇	四、〇
横濱	一、一	二、一	二、三
名古屋	三、五	一、三	二、三
京城	三、〇	一、二	三、三

高普生徒入城

大邱高等普通學校職員生徒七十一名は修學旅行の爲五月二日夜入城四日平壤に六日寺洞に向ひ同日歸途に就くべしと

郵便聯合運動會

京城府內郵便局所聯合運動會は既報の如く一日午前九時より景福宮後庭に於て花々しく擧行午後六時頃散會せるが來會者約二千を算せり

警察捕物帳

百五十圓の犬

二日午後十一時頃南大門驛前で瑞穗洞雅性部自動車が南大門驛岩崎三藏の飼犬百五十圓を轢殺した儘逃走したので岩崎は大に憤慨して三日鍾路署に出頭說諭願を提出した

列車から墜落

一日午後七時頃大邱發南大門行第十六列車が鷺山驛附近運轉中十一歲位の鮮人男子車輛と車輛との間より線路外に墜落せし爲直に停車救助せるが幸ひ輕傷なりしと

お芝居と活動寫眞

▲浪花館　四の替り狂言左の如し　一番目　德富蘆花氏作　不如歸　二番目　宮島

▲木村一派の初日　愈々四日より三日乘込サクラビールの後援で花々しく初日を打つ相であるが初日から當分左の如し　一番目　新派悲劇中村鬼外氏作　供養塔　全六場　二番目　悲劇木村猛夫十種の內　哀れな盲女　全五場　余興　少女喜劇　美太夫入り　新喜劇　金武場　主なる配役　一玉木信夫（梁井）野毛三五松（高村）お捨娘お艶（中村）二張邊久（愛月）山田宗一（森）玉木一郎（竹田）惡婆お捨（木曾）三村令孃時子（香浦）女中お梅、近所娘お近（關）一伊達邦義（佐藤）村越兵庫（田賀見）大學生甲田大工吉平（鈴木）大學生乙村（藤澤）美保子（大川）看松院北淨心（三輪）女中お竹（津柳）お依與芳子お里（蓉子）一澤市（玉子）左官勘藏（敏子）執達吏（長太）娘お春（展夫）貳藏妹琴江（露峻）お俊（德川）村の（惣田）一津久居貞藏後に旅僧南城者一百姓山田宋兵衛（宋村猛夫）

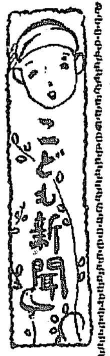

渡場
忠州校尋五　清水一

僕達の乘つた自動車が達川の川まできた、頃はもうすつかり夜の幕がおろされてゐた、あたりは墨を流したやうな空もやうで一寸先きも見えなかつた。たゞ一つ二つ星の光がチラ〳〵と川にうつつてゐて川上の方からゴウと云ふ物すごい音が聞えるばかりであつた寂しくすだん川のおもを小舟があかりをともしてスウ〳〵と水の上をすべるやうにすゝんで行く小船のあかりは川にキラ〳〵とうつつてゐる、乘つてる小船のまん中まで進むと自動車はゴウと言ふ響をたてゝ引き返して行つた。

きのふのこと
日出校三年生　小林久男

中にをつてもたいくつでしようがない、一ぺん表に出ていゝくうきでもすつてきよう。かけて表に出た。するとこもだちが『君かくれんぼをしないか』といつた僕は『先生が外出を一さいするなとおつしやつたではないか先生のおつしやることをまもらんといかんよ』と僕がいつたら皆がへいこうしたなあと言ふかほつきで『すかんのう』といつて內へ歸つたようすであつた僕はまた二階に上つてしゆくだいをはじめた。

圖畫の一時間
日出校五年　武上規子

土曜日の圖畫の時間が來ると嬉しい、前の週の土曜日にはみかんの寫生があつた。先づ蜜柑の皮を半分ばかりむいて其の橫にきんかんを置いた隣の岩崎さんはむづかしさうに書いて居らつしやる。私は暫く見つめて居たがやがて鉛筆を取つて一心不亂に書き始めた。形がなか〳〵うまいぐあいに出來ないので消したり書いたりしてやつと形ができた、やがて色彩に移つたがなか〳〵良い色が出ないので書きたくない樣になつたが思ひ返して又色を出して塗つた書き上げてから見ると斑が出來たのでその上を今一度塗ると尚ほをかしくなつたこの次の畫題は何んであらうか。

童謠

母のねぼう
西大門校三年　宮崎勝式

母は病氣で
臥せつてる
あさおきて
母のねぼうと
なつたら
母ははつちり
目をあいた
おまけに父さんに
しかられた

でこときやめ
西大門校三年生　小川三一

でこになぐられて
ちやめちやん
あたまに
こぶをこしらへて
うちにかけこみ
あーん、あん

便利で安い 紙蒲團

た家庭用品中で面白いのが二つありその一つは紙蒲團で今一つは飯炊釜機と云ふのです紙蒲團と云ふのは……枚を重ねて縦にテープを施したものでウ非スコースと云ふのは綿の水溶液でよく葡萄酒の壜の口を蔽ふてあるものです詰り……纖維が崩れなくなります此の紙蒲團の特色は第一に羽蒲團のやうに輕い事で第二は……纖維が緻密……だから……せず毎日使つても二年位は大丈夫使用に耐へ夏は包布に入れて著れば毛布以上の暖さを保ち冬でも毛布の中へ挾んで使へば……ーヴを施したら少しは値も張りますが外へ出るのではないから木綿でしても紙と共に一圓で出來ます其れに……村楠造氏と元陸軍技師半井半氏との考案で飯炊釜機と云ふのは精緻した麻布を蛇の目型に裁つたもの數枚も重ねて綴つて……滋養分が減るやうな事はありません麻布で作つたのですから

洗濯に便利 なのが特……

……丁目殖産銀行員菊地一瀬長男省一（六）は自宅前の路上にて櫻井町一丁目中井酒造店の倅久藏の自轉車に突き倒され直に總督府……たるが被害者はいたく憂慮しエラチン注射を兩腕に四本施へたりと右中井方店員には最初言を左右に託して責任の回避に……君は生命に別條なしと

山火事多し 咸南鐵道沿線

咸南地方は山火事の季節に入り……火事ありたる由なるが何分消防設備の及ばざる僻陬の土地とて手の付け樣もなく火勢の猛太する儘に放任しつゝ……

最新刊

▲南天棒行脚錄　中原鄧州著　三、〇八
▲支那文化の解剖　後藤朝太郎著　三、八五
▲財産とは何ぞや　新明正道著　三、〇八
▲愛理性及勇氣　與謝野晶子著　二、七五
▲セカンテイニ　佐久間政一著　三、三〇
▲弘法大師　渡邊霞亭著　二、七五
▲安産と育兒　吉岡彌生著　二、七五
▲模範住宅と貸家　納谷悟藏著　一、九八
▲徹底的人生觀　秋田雨雀著　二、二〇
▲忘れかたみ　菊池幽芳著　二、四二

京城本町一　大阪屋號

建築金物　家具　指物用金具　大工道具　其他金物一切
京城本町三丁目　近藤吉安商店　電話長一五六二番　振替京城四三七四番

調劑確實有効保證
大學病院撲範方劑
KAZEPIRIN　カゼピリン
樂天堂製藥株式會社

生殖器衰弱者は

人生無上の快樂を得る事能はざる者にて實に同情に堪へざる所なるが東京同仁院主が多年苦辛研究になる療法による時は陰痿早漏遺精夢精手淫の害等の人も忽ち元氣旺盛となる事實に不思議なりと云ふ困難の方は遠慮なくハガキで申込めば人助けの爲詳細通知さる
東京市築地三丁目　電話京橋三九七六　同仁院

リン病妙藥

方今淋病消渴ニ特効藥ト稱スルモノ其數多シト雖モ未ダ眞正ノ特効藥ナルモノヲ見ズ故ニ當店ハ夙ニ淋毒殺菌ニ偉大ナル家傳藥トシテ既ニ七代ノ其間人助ケノ爲メニ實費ニテ販賣シ居ル京都岸家ノ淋丹ヲ輸入シ廣ク江湖ニ發賣致シ居リマス該病ノ爲メニ患フル御方ハ早ク當店ノ淋丹ヲ服用シテ一日モ早ク人生一代ノ不快ヲ去リ完全ノ目的ヲ遂ゲ良偉大ノ家傳藥ニテ全治セラレンコトヲ
一週間分貳圓五十錢地方前金送料共貳圓八十錢引換ハ拾錢高地方ハ二週間分送送料同シ
京城吉野町一丁目　吉澤德次郎商店　電話長一五一六番　振替京城七三八六番

半島齒科醫院　西大門通一丁目　院長　……彥　電話二〇九番

金銀地金商　德力本店出張所　京城明治町……　電話一五七二番

最上醬油　朝鮮仁川港　高杉醬油釀造場

サック　……丁子堂

第貳期決算報告
貸借對照表

資産：未拂込資本金　土地建物　機械器具　貯藏品　倉庫　不二興業株式會社　未收入金　貸付金　金池新鑛業所　迎日越鑛業所　總越損金　當期缺損金　合計
負債：資本金　借入金　假受金　合計

損失金處分：總越損金　當期缺損金　合計　後期へ繰越

右ノ通ニ候也
大正十年四月　不二鑛山株式會社
專務取締役　藤井寬太郎
取締役　金澤仁兵衛
同　川上佐太郎
同　福永良造
同　中村清藏
同支配人　土岐源二郎
右調査ヲ遂其正確ナルヲ認證ス
監査役　高田義丸
同　中村富三郎
同　八木千之助
追テ監査役任期滿了之處再選任ス

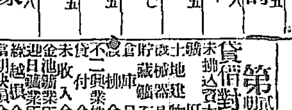

金側腕時計特賣
一個每に鎖又は腕皮進呈
拾參圓
大阪松屋町二ツ井戸北　日野舖

インキの素　黑　赤
新發明品

朝鮮の藤　第一名所
園遊會及御散步の絕好適地　御家族御同伴御隨意に御來遊の程を願上候
獎忠壇傍　甘泉亭　電話一九八六番

洋鐵鋼、諸機械　工具附屬品一切
金物商

白神洋行　仁川本町
白神洋行支店　京城南大門外

京日案內

採用　店員　讓店　古本　賣買　ほねつぎ　英鮮　洋服　草花　入用　ドライクリーニング　春川

ご調法な飯炊機 …新案特許權を下附されたを水に浸けて揉んで軟かくし斷くなり固つて水に濡らしても從來の紙布團と違ふからガサ／＼

強い日本紙 …コース液を塗つて强固させそれ紙質が强固になつて毛が立たな白くに乾燥し防水剤をひいた從…紙に鍍金するので…かい事ですそれから洗濯すると…布團一枚…ますそして價は毛布の十分の一の八十錢です併しリボンでテ…の紙布團は却々丈夫なものになりますこれは陸軍主計監の辻て…綿染にても…すれば…き出さないから温度が高く從つて甘しい汁が流れ出さないから…世で考案者は日本紙…

自轉車で大怪我 十二日午後五時頃市内大和町二…醫院に擔ぎ込み手當を加へたるが口腔上顎の裂傷は案外深く二週間に及びやつこ出血を止め…努めしが主人の知る處となり流…て、被害者を慰藉せしにより示談濟みとなる、因に長男省一…

…し事こて昨今毎夜各所に山火事あり二十日夜の如き永興文川間の鐵道沿線に於て十餘ヶ所の山…り樹木の燃りたる…らざるため住民は降雨を待ち居れりこ（元山）

土居八段來鮮
滿鮮各地を巡遊し釜山にて先づ本社主催大會へ
京城では本月下旬

東京將棋同盟社並に研究會の牛耳を執る八段土居市太郎氏は來る十五日出發鮮滿巡遊の途に上り十八九日頃釜山著本社支局主催の南鮮將棋大會を振り出しに木浦を經て下旬京城に入り更に平壤安東奉天遼陽大連各地に遊び旅程一ヶ月の豫定であるが京城に於ては本社主催で將棋大會を開催すべく本社囑託滿呂木七段は釜山木浦、平壤等に同行案内の勞を執る筈

名人披露會
將棋界の高段者悉く東京に集まる

全國棋界の推薦に依り故小野五平氏の後を襲い將棋名人となれる東京將棋倶樂部の總師關根金次郎氏の名人披露將棋大會は愈々來たる八日午前十時より東京麴町區日比谷大神宮前大松閣に於て開催されるが全國の高段者を網羅し當日の手合は左の如く蓋し棋界空前の盛觀たるべく豫想されて居る

當日手合

手合	段	氏名	段	氏名
平手	八段	坂田三吉	八段	土居市太郎
半香	八段	小菅劍之助	七段	木見金次郎
香落	八段	竹内丑松	六段	花田長太郎
平手	七段	矢島五香	七段	谷頭寄晴
平手	七段	矢野逸郎	七段	勝浦松之助
平手	七段	大崎熊雄	七段	金易二郎

披露會取組評
本社囑託　滿呂木七段談

手合	段	氏名	段	氏名
平手	六段	早川隆家	六段	村上桂山
平手	六段	高村槌次郎	六段	村越梧吉
香角交	六段	石原丈右	三段	小林孝三郎
平手	五段	勝山正次郎	五段	宮松關三郎
平手	五段	寺田梅吉	五段	石井秀吉
香落	五段	平野信助	三段	根岸勇
平手	四段	飯塚勘一郎	四段	木村義雄
半香	四段	小泉兼吉	三段	新明留吉
通將棋	五段	木下秀歩	四段	山北孫三郎
平手	五段	岡村理三郎	四段	菅野友渊

關根氏の名人披露會は全國の高段者三十餘人が參加手合せを行ふこいふから定めし趣味深いことであらうが自分は都合あつて遂に參加出來ぬのは遺憾此上も無い、然し當日の手合せ中殊に種々の點から斯界の强い期待を繋かれて居る數組に就て噂して見るも面白からう。

大阪　阪田八段（五十二歲）　東京　土居八段（三十五歲）
此の兩八段は大正八年五月第一回戰を行ひ阪田氏の勝に歸して居るから土居氏の爲めには復讐戰であるが阪田氏は盤後を讀み切る强味に於て目下一人者の稱があり土居氏は亦一旦食ひ込むこ突きかけぬ指手なれば此の一番括目の値があらう

四日市　小菅八段（五十七歲）　神戸　木見七段（四十四歲）
小菅氏は故名人伊藤宗印師の高弟で關根氏の兄弟子であり現に代議士中の最强者として知られ木見氏は中將棋の名人で其の棋法を應用し獨學躍進力將棋を得意こして居る人だから此の對局も亦括目せられる處である

酒田　竹内八段（四十四歲）　東京　花田六段（二十五歲）
竹内氏は獨學研究二十歲當時既に七段の實力があり先年故井上八段を平香二番破つて八段を得た大家であり花田氏は關根門下にて棋界稀に見る俊才でその熟考力は天下に覆を鳴らしつゝある

東京　大崎七段（三十七歲）　東京　金七段（三十二歲）
大崎氏は故井上八段の高弟で定跡も力將棋も行くこして可ならざる無く機略縱橫輕妙なる指口に於て有名であり金氏も亦井上門下にあつて大崎氏こは兄弟子であつたが後關根氏門下に參じて堅實な指口に依り知られて居るが兩氏平手の對局は今回が始めてなれば興味が却々多い

東京　飯塚四段（二十六歲）　東京　木村四段（十八歲）
飯塚氏は同盟社の新進指手こして此の一番も亦興味が多い此他矢野勝浦兩七段は老練家同志早川村上兩六段は長老同志で好取組であり以外の各手合も皆相當の面白味がある云々

妙齡の婦人 官權糺彈
勞働示威運動の生んだ會

二日の勞働示威運動に於て檢擧されたる堺眞柄女史（二九）を始め數名の婦人等は官憲の壓迫を憤り來る七日神田青年會館に於て報告演説會を開き女史のみにて大に官權糺彈の氣勢を揚ぐべしこ（東京電報）

十新聞の暗殺記事差止 違反求刑

都下十新聞に係る園元植氏暗殺記事差止め違反事件公判は二日午前十一時東京地方裁判所に於て開廷せられ前回事實調べ了りたるを以て辯護士側は主任金山檢事並びに東京ホテル支配人森田退藏氏の喚問を申請したるも却下こなり檢事の論告に入り東京日々、萬朝、時事、朝日、國民、報知（以上各罰金五百圓）▲都、二六（以上各同四百圓）▲東京毎夕、讀賣（以上各同三百圓）を至當こする旨の求刑あり正午休憩午後一時より辯護士の辯護ありたり（東京電報）

野村塚本二氏 召喚取調

野村滿鐵社長及び大連汽船會社常務塚本貞次郎の兩氏は二日午前十時東京檢事局に召喚され瀧川檢事の取調べを受けたりこ（東京電報）

教育講演會 演題確定

朝鮮教育會主催、本社後援の下に目下朝鮮教育調査會の用務の爲め入城滯在中なる帝大講師姉崎嘲風博士並に貴族院議員江原素六氏の教育大講演會はいよ／＼來る四日午後八時より南山町高等女學校に於て開催することゝなれるが兩氏の演題左の如し

『人間の天性こ言ふ問題』　帝大講師　姉崎博士
『義務教育に就いて』　貴族院議員　江原素六氏

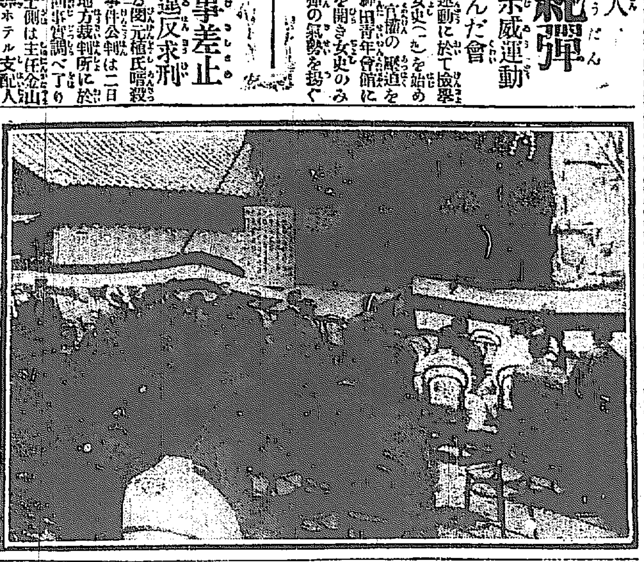

審査狀授與式

京城中學評會の審査狀授與式は三日午前九時より京城公會堂後庭に於て開催され式場は紅白の幔幕を張り飾り花美しくやがて定刻こなるや美濃部會頭は入賞者百九名に對し夫々審査狀を授與し來賓祝辭受賞者總代謝本氏の答辭ありて午前十一時式を終りたり

輕快な宙返り
四十五回に及び 横轉により六十三回
川井田中尉の妙技

各務ヶ原航空第二大隊の川井田中尉は二日午前八時半よりソッピー式四型四千百六十五號機に搭乘し最初は航空二大隊の上空及補給部支部に亘る約一里の間を背面飛行を行ひ續いて輕快なる宙返りを鮮やかに四十五回を演じて無事着陸し次いで第十四期練習下士酒井軍曹以下六名にソッピー式を以て非常道の練習教授を爲し横轉により六十三回に亘る猛烈なる宙返りを敢行し無事着陸したり（各務ヶ原電報）

朝鮮時報 訴訟事件
本田府尹經緯を陳開す 言渡は九日

朝鮮時報株式會社に係はる五萬圓損害賠償請求訴訟事件第四回口頭辯論は二日午前十一時より釜山地方法院民事部法廷に於て和田裁判長係りて開廷、原告同社代理人松本、福島兩辯護士、被告同社元編輯兼發行名義人安武千代吉代理人大久保の兩辯護士出廷にて開廷せられたるが當日は既報の如く紛糾調停者の頭目なる本田、山府尹及前重役山本純一兩氏を證人こしての召喚訊問あるここゝて一般識者の興味を喚り定刻前より傍聽席に集ふ者多く新舊重役の顏觸れも多數見受けられた斯くて時刻至るや型の如く訊問に入り先づ釜山府尹本田常吉氏の訊問に移りたるが和田裁判長の連續的の訊問に對し當時報社長高木徳氏より同人放資の持株同値買戻しの調停を依頼されし當初より前釜山地方法院檢事正大村大代現釜山商業會議所會頭香椎源太郎の兩氏共々居中調停の任に當り協議の結果新舊株主幹部數名を招集し立會の上調停者の作成を爲せる事より逆に同社解散兩者間に於ける發行權並新株人問題の紛擾を惹起するに至る經緯を滔々約一時間半に亘りて系統的に陳述する所あり次いで舊重役山本氏に對する簡單なる訊問終り一旦休憩の後再び午後二時より續開せられ原被兩代理人の間に亘る辯論ありて閉廷したるが判決言渡しは愈來る九日に決定せり（釜山電話）

券番事件益々擴大し
新券紅屋主人拘引さる
二日午後二時長岡司法主任二名の刑事を引率して家宅捜査に向ふ
其筋の手の及ぶ處戰々兢々

券番不正事件は一時世間の耳目を聳動せしめたが新券會主任いそべ事酒井時次郎の漢江に入水自殺するあり又京券會計黑川某の檢事局に送られてより右事件は一段落を告げしこ觀測されゐたりしが沈默は眠れるには非ず五月二日俄然本町署は二度の活動を開始し活氣横溢飛ぶ如く刑事八方に飛び午後二時頃に至りて突如長岡司法主任は刑事二名を引率し何處へか向ひたるに、直に幾多の證據書類を擁し新券取締役紅屋事大宮貞二郎を拘引歸署せり。右大宮はかねてより多大の金員を横領せるこか酒井こ共謀し〇〇方面に金融をなし居たるこか種々の風評多く、其筋にても内偵中なりしものにて此度家宅捜索こ共に重要なる書類を發見押收せしにより事件は愈火の手を强め重大化する模樣こ觀測さる、

大宮貞二郎は嚴重なる取調べを受け顏色蒼白に變じ恐しき罪に頭垂れ居たるが取調べ終了こ共に直に收監せらるべし因に事件の波紋は益々擴り渡り其筋の手の及ぶ處戰々兢々たる者多しこ。

浦鹽の現狀視察に
醫師の特派

浦鹽方面のペストは依然蔓延猖獗を極め逐次新患數增加の模樣にて最近總督府衞生當局に達したる公電に依れば初發以來七十九名に達し逐日增加の兆ありこて浦鹽當局も病毒侵延に對しては各種の防疫方法を講じつゝあり最近は浦鹽より出發する支那苦力三等船客一切の出港を嚴重に禁止してゐる由で朝鮮總督府こしても此方面に對する警戒は嚴重にし一面同地の現狀視察の爲め醫師を特派するこか

賀陽宮御婚儀

賀陽宮恒憲王殿下九條さし子姫のご御婚儀は二日宮中賢所大前にて行はせられたり（東京特電）

供花御下賜
【堀尾大僧正葬儀】

曩に遷化せる芝増上寺堀尾大僧正の葬儀は二日午後二時同寺に於て執行され皇后陛下並に攝政宮家より供花の御下賜あり其他の弔詞あり三時式を了り會葬者五千名に上り盛儀を極めたり（東京電報）

傳染病の豫防宣傳
本町署衞生係の新計畫

本町署衞生係にては傳染病早期發見、豫防宣傳のため醫師警官をして本日より大和町一丁目方面に調査を開始せるが逐次管内各町にも行はんこの事なり

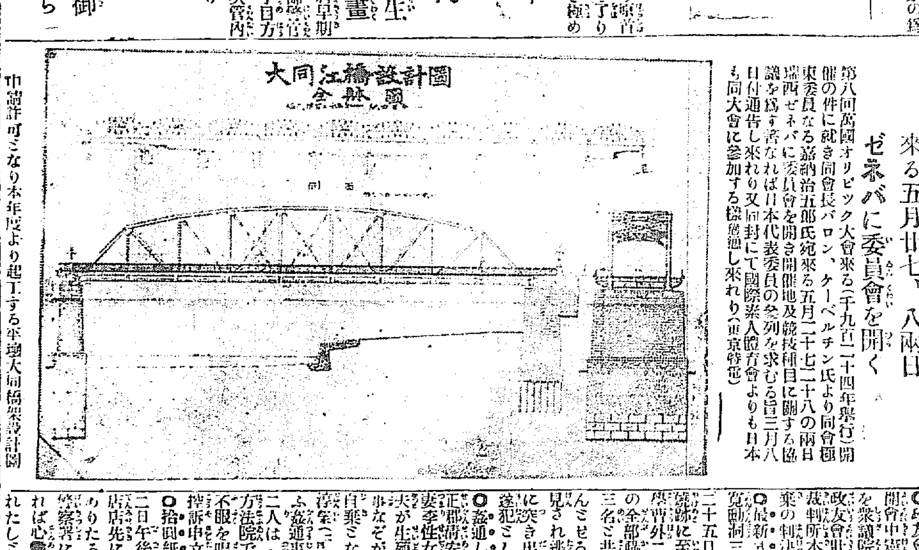

申請許可こなり本年度より起工する平壤大同橋架設計圖

萬國オリンピック大會
第八回開催に就き 來る五月廿七、八兩日
ゼネバに委員會を開く

第八回萬國オリンピック大會（千九百二十四年舉行）開催の件に就き同會長バロン、クーベルチン氏より同會極東委員なる嘉納治五郎氏宛來る五月二十七二十八の兩日瑞西ゼネバに委員會を開き開催地及競技種目に關する協議を爲す筈なれば日本代表委員の參列を求むる旨三月八日付通告し來れり又同封にて國際素人體育會よりも日本も同大會に參加する樣慫慂し來れり（東京特電）

元李王職長官 閔子爵訴へらる
振出した小切手は預金不足で不渡り

元李王職長官子爵閔丙奭氏に係る二萬二千圓の代金返還請求訴訟は遂に京城地方法院で閔子の敗訴こなつたが控訴の結果引續き京城覆審法院で頭裁判長の係りで審理中である、二日閔の控訴人の申請した證人閔中基、鄭澤翊の證人は許可され所轄裁判所へ囑託訊問で開廷は無期延期されたが係事件は李容應なる者昨年四月閔氏の所有の大田にある土地を四萬六千圓で買受ける事こなつて一、一回に二萬五千圓を内渡しをした揖句七月契約は都合で解除こなつた爲め閔氏から李へ挪戾しこなる内金中二萬二千圓は十八銀行木浦支店宛小切手で交されたが該小切手預金不足で不渡りこなつた爲め府内桂洞一二四中澤雨は李からその債權の讓渡を受けた上閔氏を相手取つて請求に及んだので閔氏方では事實は認めるが契約解除こ同時に全部其の後を引受け賣買契約をし鄭澤翊が支拂義務は無いこ主張するのが此の民事問題の骨である

勞働祭行列の混亂につき
二日警視廳監察官談

前月行はれたるメーデー行列に多數の引致者を出したるは遺憾こする所なるが負傷者は群集にも警官側にもあり何れが是か否か明白ならず本年午前八時來東京各署警察署長會議を開き調査中なるが赤旗を揭ぐる事又は過激的革命歌を高唱する事は禁止ありたるに拘らず其の禁を破りたるものは嚴重に見當り次第撿束する手筈にせしが多數群集の事なれば或は見落しありしやも知れず云々（東京電報）

三千の窮民
棲むに家なし
一萬九千五百圓も燒石に水
大正親睦會で救濟法協議

滿洲に在住する四十萬の鮮人は支那人地主から昨秋以來、不法な契約解除に拘て、各種の虐待を受けたので其の一部は棲むに家なく、食ふに物なしこ云ふ按配で路傍に餓死で倒れてゐるこ云ふ慘狀を呈してゐる。總領事其他帝國官憲も極力此前後策を講じつゝ、あるが右に關し同方面より歸來の某氏は語る『昨夏二回の降霜で滿洲の米作は全滅したので支那人地主は鮮人小作人に對し殘酷にも昨年の貸與金返還を迫り家屋明渡を暴力的に要求されて奉天附近四十二ヶ村の鮮人同胞は昨秋から最う家の無い乞食に替はつて支那人の農箱を漁るこ云ふ始末、外務省から一萬圓、朝鮮總督府から五千圓、關東廳から二千五百圓、奉天内鮮人有志から二千餘圓を醵出して救濟に從ふたが燒石に水で全く何にもならず三千の窮民は支那の餓民以上の慘狀を呈めてゐますので御話するも涙の種です此慘狀に對し在城の大正親睦會其他では救濟の方法を講ずべく目下協議中であるこか

滿日飛行は 五月下旬？
所澤航空隊通報

五月初旬決行さるべき豫定であつた所澤、長春間一千六百哩の大飛行計畫は目下の處一頓挫を來したるもの如し翔破航路たる滿洲の天空には北京政府の雲行未だ定やかならずでは不可能なる旨所澤航空隊より朝鮮軍司令部に宛て飛行無期延期の通報があつたならず隨つて交渉確定を見るは五月下旬なるべく觀測せらる故に飛行實施は早くも六月初旬な…

街上悲喜

○政友會壯士の控訴棄却　議會開會中憲政會代議士牧口義矩氏を衆議院の廊下にて毆打したる政友會壯士吉田篤夫は東京地方裁判所木村裁判長係にて控訴棄却の判決を受けたり（東京電報）

○最新式火事場泥棒の事　府内寬勳洞三番地成興永（二二）は四月二十五日明治町二丁目中島醫院新築工事場に至り仁寺洞三九勞働者金學甫外二名こ共に荷車に積み持ち歸らんこせる處を醫院の雇ひ人に發見され逃走せるを逮捕され其筋に突き出されたるが本日竊盜未遂犯こして檢事局送りこなれり

○姦通して六ヶ月の罪　忠北槐山郡清安面雲谷里金貫萬（三二）の妻李性女（二三）は家人の虐待やら夫が生殖機能不具者で頼りないなぞがゴッチャになつて自暴自棄こなり居面の趙學成（二二）錢淳宗（二三）等こ交々情交したこ云ふ姦通事件は女は懲役六ヶ月男二人は各四月の判決を公州地方法院で受けたが三日學成だけ不服を唱へ三日京城覆審法院に控訴申立てた

○拾圓紙幣の遺失者へ　四月十二日午後八時頃大田本町鈴木商店店先に十圓紙幣一圓枚遺失しありたるを鈴木エイ子拾得大田警察署に屆出で同署に保管しあれば心當りのものは至急受取られたしこ（大田）

人ごアツマリ

○高等法院雇員募集　高等法院にては雇員可良にして身元確實なる内地人を雇員こして採用する由に付希望者は自筆の履歷書を添へ申出づべし

○總督府電話交換手採用　總督府にては年齡十五歲以上二十歲以下にして身體强健京城市内に確實なる身元保證人ある者を採用する由月收は二十一圓位にして志望者は履歷書携帯總督府會計課用度掛に出頭すべしこ

エピソード

▲本年一月中京城局管内に於ける各郵便局所の取扱に係る不能還附郵便物總數は五百二十四通の多きに及んでゐる▲右の内開封の結果差出人が判明して直に還附したるものが二通こ有價物封入のもの二通を除く他の五百二十二通は▲三日京城局監督課に於て局長立會の上で燒却して了つたそうだ

コダツク會 第一回（野外）撮影會

場所時日等細則は追つて發表す
京城コダック會
京城日報寫眞部

宮内省御用達
三ツ矢サイダー
平野水
ヲレンジ
帝國鑛泉株式會社

男女學生、商店銀行會社事務家の大好評を受け忽ち十七版發行
早く彈ける 珠算の覺え方
東大實業家の逝慢に「折角讀み書きが上手でも珠算が下手なので採用せぬ事が屢ある」こ全く珠算手下は活社會の吃りなれば一生の損ばかりでなく他人の商で思はぬ恥をかく事がある本書は大熊工學士中本商學士兩先生が多年苦心研究の結果▲寄せ算▲引き算▲掛け算▲割り算等に從來より數倍早く彈ける秘訣並に▲應用問題▲諸等法▲比例法▲連鎖法▲則合法▲利息算▲比例他數項をどんな初心者にでも一箇月で修得の出來るやう精密なる挿繪を七十餘個挿入、振カナ附で手に取るやう詳説せる四六版上製裝幀美本也
▲特價金壹圓六拾錢
無代進呈 ソロバン補助器 此の發明品にして本書を御注文者に無代添附す 本器は東都大好評の新發明品にして本書を御注文者に無代添附す
東京市神田區表猿樂町廿四 振替口座東京四八一三〇番 東光社

值下げ發表
第二工場增設の爲
完全無缺保證附 總ゴム靴
特價提供
並製 一圓八十錢
乙號 二圓二十錢
甲號 二圓七十錢
特號 三圓七十錢
小供 一圓五十錢
赤黑同直段
取替返金自由自在
其の製造力に於ても其の販賣額に於ても眞に東京第一！
東京日本橋區本石町一ノ十
製造發賣元 關谷商店
電話本局三三四 振替東京四三

人から嫌はれるクサイ わきが
◎注射や外科手術X光線の要無く忘れた樣に今スグ根治せよ
◎ミッテル新療法進呈
陸軍一等軍醫前尾博士はチゼン液と云ふ不思議にヨクキク保證的藥品を發見致しました是非迷はず東京府下淀橋町第三小學校正門前東京博愛醫院宛にハガキで申込秘密に送る

時計貴金屬指輪眼鏡商
地方の御注文は代金引換にて送る
京城本町二丁目 貴金屬部 發行所
三浦天龍堂
電話一二〇〇番 振替京城三〇四番

貴化病院
京城府旭町一丁目
内科 小兒科
入院隨意
毎日五名を限り施療す
醫學博士 古城憲治

廣告
京城府漢江通十六
食料品商 中崎商店 電話五五二番
店員 貳名採用ス（至急）
一 年齡 貳拾歲未滿
二 資格 日本人高等小學校卒業以上
三 理想 將來眞ノ商人タル可シト自覺スル者
以上

慶安太平記 第一七四席

小金井芦洲講演

然るに九州に島津龍造寺鍋島立花なんど言ふ諸豪族が割據して居りまして、是が却々秀吉の號令に從ひませぬ、茲に豐後の國主大友義統が島津に打負けて秀吉に隣憂を致し九州の案内となりまして、秀吉の出陣を願ひましたのを機會に、加藤福島仙石以下の諸將を御繰出しになり、長曾我部元親は國を治めますから其子息長曾我部彌三郎信親父の名代として秀吉の麾下に從ひ、天正十五年九月征伐に赴きまして、常に先陣を勤めて信親は戰死をいたしました、秀吉九州征伐後其の忠死を感じて元親に從四位下侍從に補し、二十一萬三千石を賜ひ土佐守といふ、慶長四年病を得て此世を去る、扨て元親の男盛親家を繼ぎ、矢張四國の重鎭としてありました、其中に始めたのが慶長五年濃州關ケ原の戰、盛親は西軍石田治部少輔三成に合體をした、西軍ははじめは勝利の様でしたが、金吾中納言秀秋の裏切りの爲め、さしも十二萬八千の軍も僅半日間の中に落花微塵となり、大谷刑部少將吉隆以下大勢討死し、殘りの諸將は西に走る中に盛親はあばれ廻はれの身となりました、井伊兵部少輔直政の手に由つて差出し、且つ助命を乞ひました時に德川内府家康の怒りは非常なもので初めの間は御許しがなかつたが、終に土佐一國の所領を召上げて一命を助けて庶人として追放となる、直政は據ろなく家來の鈴木彌兵衛といふ者に一手の兵を與へて、城受取のために土佐の國に赴かしめ、其の旨を申し通すると雖も、長曾我部の遺臣容易に肯容れず、却て兵を出して屢々夜襲などを掛け『苟くも此の地は故太閤秀吉殿下より賜はりたる所なり、何んぞ餘人たる家康に明け渡すの法やある』と城に籠り何時平定すべしとも思はれず、されば鈴木より右の次第注進、櫛の歯を引くが如く、家康の立腹はまた一層『宮内小輔盛親を連れ參つて城を明渡すやう說諭させよ』とありましたから據ろなく護衛に守られて土佐國に立戻つて家來を殘らず集めて理解をして漸く屈服させ所領は爰に召上げられ、家臣は四方へ離散致すことになりました、其後盛親は京都に來りまして蟄居に籠つて居ると、慶長十九年が愈々關東關西のお手切れで、大阪城に於て諸國の浪人を集める、されば大阪より京都に在る長曾我部宮内少輔盛親にも禮を厚くして入城を進めた、素より關東に對しては恨み骨髓に徹して居ることでございますから喜んで直に大阪城に入城、秀頼に御味方を致しましたが慶元二度の戰あはれにも德川家康の御中に陥つてさしも難攻不落と誇つた大阪の名城も、時元和元年五月七日を限として愈落城、其大阪が落城する二日前に盛親は夜陰密かに城を抜け出で行方知れずとなりました、されば家康は諸國に令して盛親を嚴しく詮議いたして居ると、茲に彼は大阪が落城して僅かに五日目即ち同月十一日に蜂須賀阿波守家政の家來長坂三郎右衛門と言ふ者のために八幡といふ所で生捕となりました、ア、闕を掛けて大御所家康に差出だすと、其の喜びは大變、京都四條河原に面縛して世の中の戒めなりとあつて曝し物に出しました、多くの人々が立つて盛親の忌まはしい姿を見て大口開いて冷笑ひ〇『何だ、四國の名家と稱へられ、近くは大阪の一方の大將と言はれた者が、勝敗は兵家の常とは申しながら大阪落城の二日前に逃げ去つて諸所を彷徨ひ討死することも出來ず、腹を切ることも出來ず、此態は何事である、實に武士の風上にも置けぬ意氣地なき奴である』と、口々に笑つた。

將棋新手合(一)

於東京將棋研究會

香落 五段 ▲石井秀吉(東京) 三段 △小林孝三郎(東京)

圖は四八銀迄の局面

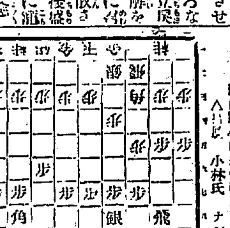

▲三四歩△七六歩▲四四歩△二六歩▲三五歩△二五歩▲三三角△一六歩▲三二飛△一五歩▲四二銀△四八銀▲六二玉△六八玉▲七二玉△七八玉▲九四歩△九六歩▲八二玉△五八金▲七二銀

(以下次號)

五月四日

(舊暦三月廿七日)

▲水曜日▲丁卯▲七赤▲觜宿 ▲劍西方▲大安 ▲閉

▼七赤▲平かならぬ日不時の損失あり諸事内輪に行うて無難
▼八白▲新しき事も常の事も意の儘に運ぶ進み甲斐あるべし
▼九紫▲無鐵砲の事あり用心したる上にも用心せざれば損を招く
▼一白▲質直にして長上の引立を受くべし女子の獨立を圖る妙
▼二黑▲面白く華やかな日開店旅行求職結婚其他何事にも大吉
▼三碧▲意に逆らふ事ある日新しき企て凶女は禮儀を守るべし
▼四綠▲利に誘く徳を失ひ且動もせば亂れ醜す日自重が第一
▼五黃▲幸運盛んの日起業移轉行商就職等は素より縁組結婚吉
▼六白▲萬事圭つて順よく運ぶ好き日新しき取引にも利益あり

五月五日

(舊暦三月二十八日)

▲木曜日▲戊辰▲八白▲劍丑寅 ▲赤口▲奎宿▲建

▼八白▲急いでは違き落著けば拾ひ物あるべき日新しき事も合
▼九紫▲喜び事多き日自ら妄動を愼まば何事によらず上々首尾
▼一白▲一言誤らば財物悉く身を離れんとす凶日愼みが肝要
▼二黑▲倦怠の日起業開店求職其他面白からざるも舊事は平調
▼三碧▲氣に險はぬ間違ありならぬ日喧嘩の仲間入たる誡む
▼四綠▲氣ばかり急いて事の進まざる日新しき計畫見合せて利
▼五黃▲恩が却て仇となる大に自重すべき日世話事一切禁物
▼六白▲品行を謹みて存外の吉事廻る日新しき企て事利益あり
▼七赤▲運氣盛んにして何事も大よし逡巡けず進んで利を圖む

腦病と人の運

諸君は如斯して幸福なる運命を開拓せよ

頭痛のする人

人は自分の運の好い惡いを、神様か何かの力であるやうに思つてゐるが、之れは大きな誤りであつて人自身が自分の運の神様なのである。だから福の神も貧乏神も其人の中に住んで居るのであつて決して他にあるものではない即ち、もしも茲に頭の惡い人があつて雨模樣や憂鬱の時はイヤに頭が重く、日常も何となく頭がツキ／＼するなぞと云ふ腦病頭の爲めに、ロクに仕事が出來ないとする、こんな社會は此人を冷遇する。それに反して頭の好い人即ち健康の頭腦を有する人は仕事もどん／＼捗どるので社會が厚遇する。其處で『ア、俺は何故運が惡く行くんだらう』と嘆聲を發するやうになるが、是れは決して運が惡くなるのでは無い。自分で運を惡くするのである。此場合その惡い頭を治す事は即ち自分で自分の運を好くする方法なのだ、即ち腦病良劑レーベンの發明者常時醫學士の二冊の治療書はその方法に外ならない

記憶の惡い人

醫學士常時爲治氏は此二冊の腦病治療書を廣く社會に頒布して居るが、それは何故であるかと云ふに、つまり今云ふ世の『運の惡い人』を救ふ爲めに外ならないのだ。同氏は其の爲めに其半生を犠牲にして苦心慘憺たる結果有名なる健腦新劑レーベンを發明した位である。一體今の世は腦神經衰弱時代と云つても好い位であつて、男なら腦神經衰弱女ならヒステリーの人が非常に多い之れは世の文明が進んで生存競爭が烈しくなるに從ひ殖ゆる病氣であつて、頭痛のする人など皆此病人である。『僕は近頃何うも物忘れをして困る』なぞと云ふ人も此病氣に取りつかれて居るのだツマラない事をひよい／＼忘れてゐる中はまだ善いが知らぬ中に病氣が進んでやがては親しい友達の名を忘れたりする位になる此點は學生など最も注意すべき事であつて學業優秀の青年たるには何よりも健腦が大事である。

夜眠れぬ人

腦神經衰弱の症候の中で最も苦しいのは夜眠れない事である。いざ床についたとなつても、さまざまな妄想があとから、あとから湧いて來て中々眠れない眠らうと努力すればする程益々眠りかねてつまらない取越苦勞をしてみたり英邁けた空想に追はれたりして、やがて一時の時計がなり、二時の鐘を聞き、終には頭が何かで壓されるやうに重くるしくなつて來る。遂う遂う夜が明ける……又た夫に眠れば不愉快な夢に襲はれて、冷汗が全身にビツショリと流れてゐると云ふ有樣勿論翌日の氣分の惡い事は夥しい。それでも本人さつぱり病氣とは氣がつかずに『近頃は眼がかすむで困る』位で平氣でゐるのだ。實に危險な事である。『本人自身で解らない』のが此病氣の特徴であつて、本人の知らぬ間に病勢はずん／＼と進んで其結果半身不隨になつたり卒中で倒れたりする事になるのであるから本病者は何を措いても常時學士のレーベンを常用して二冊の治療書を讀む必要がある。それはハガキで申込みさへすれば無代で贈るのである。

飽きつぽい人

夜眠れないために翌日頭を不愉快なのは云ふ迄もない事だが、それがために仕事が捗どらない。仕事に倦怠を來して何事も直ぐ飽きが來る。何と不幸であるか解らない。『仕事に熱心になれない』と云ふのは此病氣の一症徴であつて、仕事をしてゐるときもすぐ飽きが來て、欠伸が出て、何かの拍子に立上ると、日中眠氣が催してくら／＼と眩暈を感ずるなぞと云ふ人は皆本病にかゝつてゐるのである、斯かる人が社會に於て何れだけの活動が出來やう、云ふ迄もなく劣敗者たる運命に立到るのである。即ち斯る人は一日一刻も早く常時學士の治療法に從ふか、又は、其健腦劑レーベンの偉力に賴るかして速かに全治する必要があるのである。レーベンは既に社會的に其價値を知られてゐるので、茲に新しく說く必要はないが、岡田醫學博士を始め博士學士其他諸大家が證明して、第一に植物性藥であつて米麥を常食とする東洋人に適合し第二に腦の要素たるリンサンを多量に含んで居り、第三にその製劑が新式であるから完全であると云ふてゐるに依つても其社會的信用の程度は知れよう

優柔不斷の人

一體此病氣の人は俗に云ふ『ぐず』であつて些と手紙を書くのも面倒で手を動かすのも面倒、人を訪問するのも面倒で常ににえ切らぬ生活をしてゐるのであるが其中に、自信力の缺乏、厭世の情などがわけもなくつのつて來て終ひには取返しのつかぬ運命に入るのであるから速かに治療の法を講ずるが好い。何の手數はない只ハガキ一枚を認めて東京市京橋區月島通二ノ二醫地弘濟院、大阪市東區安土町堺筋、中南定太郎方、弘濟院出張所へ申込めば、常時醫學士の『腦神經衰弱療法』と森醫學士の『精神療法』の二冊子は直に無代贈呈さるゝのである。本書は容易な文章で何人にも理解出來るやうに簡易な療法が書いてあるので確實である。人は自分自身の醫者である。自分の心掛一つで幸不幸は分れる。無藥處方に比し込むがよい。藥價五十錢、一圓、二圓、三圓、五圓五十錢で、各藥店に販賣して居る

生殖器病 圖入說明書 無代進呈

▲短小▲勃起不能▲夢精▲早漏▲包莖▲りん病▲子宮病其他藥で難治の生殖器病も僅少の金額と日數で全治の喜を得らるは新療法の外に求むる事は出來ぬ病名記入御申込あれ說明書密送す

株式會社 新療法研究所 東京神田小柳町 京城支部 京城黄金町一丁目

瀬戸 外科 皮膚科 醫院

京城旭町二丁目(旭三丁目) 醫學士 瀬戸潔 (診察夜九時迄) (電二四九八番)

株式會社 十八銀行京城支店

資本金六百五拾萬圓 積立金操越金百五拾三萬圓 (電話一、九五六番)

京城府黄金町二丁目 電話四二〇番 五八〇番 一九五七番 振替貯金口座京城八一四番

同 新龍山支店 京城府漢江通り拾參 電話五五〇番 振替口座京城一八貳三番

同 龍山出張所 京城府元町二丁目 電話一八八番

銀行一般ノ業務ハ精々確實ニ取扱可申又京城支店及龍山出張所ハ株式會社長崎貯蓄銀行ノ代理事務扱申候

セメント瓦

特許セメント瓦製造株式會社 京城府明治町一丁目 長電話九三七番 龍山電話二四四番 龍山電話九一八番

優等清酒

福岡縣三井郡山川村 醸造元 富安本店 京城永樂町二丁目 販賣元 富安京城支店 電話長一〇三九番 振替口座三九番

痔疾專門 京城久枝肛門病院

京城明治町二丁目 電話一二〇二番

萬年筆界の權威

新發明品 自動發條裝置 C K式ソウル萬年筆

特長として 從來の吸入式、押出式、螺出式に於ける一切の特長を取り苦心考案になりしものにて殆ど理想的萬年筆として推賞され目下專賣特許出願中

ペン先きは絶對に破損せず インキの流出自在にして決して溢出する事なく インキの吸入自在にして殊にペン先きに細心の注意を拂ひあれば書き工合理想的なり

製品全部等各種類あれど全部製作中にて出來品は

自動吸入四分丸軸 一本七圓八十錢

自動發條四分丸軸 一本五圓八十錢

外に送料の要す

の二種類丈出來致しましたから何卒是非一本の御試用を御勸め致します 他は出來上り次第更に廣告可致候

京城日報社代理部 振替京城三〇〇番

內科 小兒科 村上病院

京城永樂町一丁目(商品陳列館前) 院長 醫學士 村上龍藏 電話六一參番

最も服用し易い錠劑の婦人藥

小平理學博士監督製劑

○ミツワ婦人湯藥

みつわふじんのみぐすり

適應症候 血の道、頭暈、頭痛、逆上、眩暈、貧血、月經不順、腰痛、下腹痛、白帶下、膣炎、子宮内膜炎、子宮外膜炎、喇叭管炎、卵巢炎、姙婦並産婦疾患。

婦人病の症狀と療法

血の道(ヒステリー)――神經が過敏になり、妄に興奮し、感情が變り易く、悲觀的になり、嫉妬深くなり、我儘になり、頭は重く或は痛み、顏色が惡くなり、時には眩暈がして、眼が見えなくなつたり、耳が遠くなつたり、平素好まぬ物を嗅ぎたがり又食べたがりして、胸が苦しく、心悸亢ぶり、呼吸も促り、夜も眠られず、食慾は減り、便通は思ふ様に無く、月經は不順になり、手足が冷える、斯かる場合には、精神の過勞を避け、感情の亢ぶらぬやうにし、ミツワ婦人湯藥を服むに限る。

冷性(貧血)――顏色が蒼褪め、唇や眼瞼結膜が淡紅色になり、僅に動いても呼吸が促り、心悸が亢ぶり、頭痛や肩痛を訴へ、往々耳鳴を發し、夜も眠られず、心身は疲れ、食慾は減り、便は秘結し、月經は不順となり、足踝や眼瞼に浮腫が來る、斯かる場合には、精神及身體を安靜にし、過劇な運動を禁じ、牛乳、鷄卵、綠色の野菜類を攝り、滋養料としてミツワ規那鐵葡萄酒や複方肝油ドロップスなど鐵を含んだものを用ひ、藥としてミツワ婦人湯藥を服むに限る。

月經不順――月經が來ないで、鼻から血が出たりして、頭痛や腰痛があつて、胸苦しく、胃腸が害はれる月經閉止。月經のとき初めから出血が多く、或は月經中出血が止まるやうになつては更に劇しくなり、非常に貧血して、頭痛、眩暈、耳鳴等がして、ヒステリーに陷る月經過多。月經前から或は月經のときに、子宮が痛み、腰が吊り、下腹が重く、食慾が減り、頭痛がして、惡心や嘔吐を催し、心悸の亢ぶる月經困難。是等の場合には靜に寢て居て精神を使はず、ミツワ婦人湯藥を用ふるに限る。

本劑の効能と用法

ミツワ婦人湯藥は婦人の體質に鑑みて、其の日常の生活に於ける精神的及肉體的異狀を豫防し或は治癒する目的で調製したもので、鎭靜、鎭痛、緩下、下熱、補血の五つの作用を具へてゐるから、以上の如き疾病に對して、奏効確實である。それに本藥は錠劑に製つてあるから、煎じたりする手數が無く、其の儘嚥下して後温湯を飲めば宜いので、苦いとか辛いとか厭な味を感ずることが無くて、至極服み易いものである。

▼如斯人はミツワ婦人湯藥を用ふべし▲

一、血の道の婦人 一、冷性の婦人 一、手足腰の冷える婦人 一、神經過敏の婦人
一、感情の變り易い婦人 一、妄に悲觀する婦人 一、頭の痛む婦人 一、心悸の亢ぶる婦人
一、逆上る婦人 一、眩暈する婦人 一、眠られぬ婦人 一、貧血の婦人
一、顏色の蒼褪めた婦人 一、月經の滯る婦人 一、月經の多過ぎる婦人 一、月經不順の婦人
一、白帶下のある婦人 一、腰や下腹の痛む婦人 一、子宮病のある婦人 一、膣炎喇叭管炎の婦人

定價 百錠入 金五拾錢

MITSUWA YUKINO SHIZUKU
(Eau de neige)

... strengthening and beautifying the skin. Mitsuwa Yukino Shizuku (Eau de neige) is of ... value in the care of the skin. It cleanses the pores, brings the blood to the surface, stimulates the ... pores and preserves the tender, delicate skin. If Mitsuwa Yukino Shizuku is applied every day, the skin will not be harmed by the sun and the complexion will be bettered. Price ¥ .50

肌膚を柔軟にし色艶を麗しくする芳香健膚藥

○ミツワ雪の雫

みつわゆきのしづく

主効 皮膚を強健清潔ならしめ、皮膚乾燥、皮膚剝脱、皮膚龜裂、皮膚皸裂、凍傷、火傷、乳嘴の小傷、擦過傷、雀卵斑、脂漏、痤瘡、毛瘡、濕疹、蕁麻疹、糠粃疹、苔癬、白癬に奏効す。

本劑は芳香馥郁たる健膚藥で、日常之を用ふれば肌膚に居る黴菌を殺し其の發育を抑へ、腐敗を防ぎ臭氣を消し、肌膚の硬くなつたのを溶かして

▲肌膚を柔軟に滑澤になし 肌膚から出る脂肪を除いて清潔になし、肌膚を緊縮めて緻密になし、即ち肌理を細かにし、肌膚の血行を良くして其の色澤を麗しくし、皮脂や汗の餘分に出るのを制限し、肌膚を包み護つて外から來る刺戟を緩げ

▲肌膚の乾燥を治し 龜裂などを防ぎ、黴菌や垢物の入込むのを止め、尚ほ肌膚の榮養を旺盛にして、壯健な肌膚の新しく出來ることを促すから、前に舉げてある諸種の皮膚病に良く効き、肌膚を強健にするのであります。又

▲白粉を塗る前に 肌膚をミツワ石鹸で洗つてから、之を少し注いで塗り、暫く經てから湯水で緊く搾つた手巾で押へるやうに輕く拭取り、それから白粉を塗るとのりものびもよく、生々とした化粧が出來る肌膚になります。

(現品縮寫圖)

肌膚を整へる藥液

美しい上にも美しく化粧するのは誰しも望むことですが、唯紅や白粉を塗たゞけでは眞の美は得られません。何でも土臺が肝腎です。化粧も同様に平素から土臺の肌膚を整へるのが大切で、畢竟化粧の秘訣は肌膚を整へることであります。それには肌膚を清潔にし大切にし、天性の肌膚を傷はぬやうにするので、毎朝の洗面、日々の入浴、化粧の節度、品質が良くて刺戟が無く日本人の肌膚に適つてゐる芳香健膚藥のミツワ雪の雫を使ふことに定めて、肌の汚れを落してから、手巾に潤らし之を顏や手足に擦込むやうに塗り、暫く經てから湯水で緊く搾つた清潔な手拭で、吸込まれぬ餘分の液を輕く拭取ると、肌膚が整へられ、清潔に柔軟に滑澤になり、肌理は細かく色澤は麗しくなり、小皺を防ぎます、而して白粉ののりものびもよく、生々とした化粧が出來ます、それ故美しい上にも美しくなるには、常に肌膚を整へるやう、ミツワ雪の雫を缺かさず用ひる事が最も肝要であります。

定價 金五拾錢 (内地以外は送料を加ふ)

日本郵船出帆

大連行 高砂丸 五月 日 正午出帆 ▲ 神戸行 ... 丸 五月 日 正午出帆 ... 花咲丸 五月 日 午前出帆

共同汽船出帆 (仁川)

芝罘大連行 共同丸 五月 日 午後入港 五月 日 正午出帆 ... 丸 五月 日 午後入港 出帆

朝鮮鐵道主要驛にて旅客及貨物の連絡取扱

仁川代理店 本町四丁目 阿波共同汽船株式會社 電話二四・二七三

元山代理店 春日町 ... 電話 ...

尼崎汽船出帆

▲群山、木浦、下關、神戸、大阪行 一心丸 五月 日 午後五時 神代丸 五月 日 午後五時 大有丸 五月 日 午後五時

印 仁川海岸町 ... 電話二九番 ...

互光商會汽船出帆

釜山發 第三 ... 丸 五月 日 門司、宇品、神戸、大阪行 五月 日 元山、城津、清津行 元山發 第二 ... 丸 五月 日 城津、清津行 五月 日 釜山、門司、神戸、大阪行

取扱店 釜山 大池回漕部 元山 田口回漕部

朝鮮郵船定期

朝鮮郵船株式會社 電話二一三一番 二一三二番 二一三三番

釜山支店 佐藤町一八四番 電話四六 元山出張所 海岸通 電話一〇二番 京城代理店 南大門驛前 松浦運送店

元山出帆 (取扱店 吉田運輸會社) 清津行 丸 五月五日 ...

釜山出帆 (取扱店 大池回漕部) ...

木浦出帆 (取扱店 山野回漕部) ...

仁川出帆 (取扱店 堀回漕部) ...

大阪商船出帆

△京城 ... △群山、木浦、大阪行 丸 五月 日 午後四時出帆 ...

上海行 ... 基隆行 ...

大阪商船株式會社 京城出張所 京城府 ... 仁川出張所 ...

[illegible]の聯合會[illegible]

當業の如く激烈[illegible]釜山高等女學[illegible]に於ける生徒多數の腸チブス患者發生の騒[illegible]

[illegible]山府當局にては一般恐慌を來し之が豫防大に策し種々協議を重ねたる結果[illegible]萬全を期せんと腐心中なりしが山陵署を通じ[illegible]後一般[illegible]施行する[illegible]際は多少の反應作用が發れざる[illegible]を以て豫め保護者の諒認を受け且つ校醫及び順治病院長立會[illegible]高女寄宿舍の炊事婦[illegible]消毒を行ひ事情により寄宿舍の[illegible]

最近に至り猶正チブス診定を見たる府內草場町三丁目木藤博子（[illegible]）[illegible]なるが之れが爲め釜山府內に於ける子持の親は人心恂々非常の恐怖を抱き居れり（釜山）

徵收目錄交付

煙草製造に關する

煙草專賣に依る製造用諸機械類の徵收目錄は去る卅日付を以て夫々東亞煙草朝鮮煙草會社に交附されたるが製造用機械の意義は見樣によりては廣狹二樣の見解を生ずる所なるも專賣令第四十三條の徵收目錄に記載したる煙草製造上必要なるものとは該品が無ければ業務上差支を生ずると云ふべき性質のものにして自由處分をなすを得ざるを主眼となし居れり夫れ故煙草會社側にては當然製造機械の如きは徵收目錄に記載さるべきものと考へ居る・ものも甚だしく舊式に屬する機械の如き又は損傷ある機械類は煙草專賣の施行なくとも當然不要に歸せる物故之等は徵收さるべきものにあらず尚徵收目錄の交付を受けたる煙草會社に於ては員數其他再審査を乞ふべき希望の物に付いては更に近く取調ぶべき意向なりと

取引所監督（專任）

總督府にては仁取課稅と共に定期類似取引を慣行せる取引市場を取締るべく取締官吏の人選中なるが複雜にして且つ特殊取引をなす定期類似の取引を取締る爲には取引に明かなる者を選ぶを要し總督府內に於て人選難の爲水口稅務課長東上の際大藏省と打合せ上同省內の專門取締官吏中株式一名、期米一名を選定して派遣することに決し五月中旬大藏省の官制改正後著任期米通は仁川取引所、株式通は本府に置きて取締を勵行すべしと

取引市場取締

水口稅務課長談

仁取課稅と共に有價證券並に穀物市場の定期類似又は同一の取引を嚴重取締るべきは難に聲明せし處にして目下調査研究中なるが、元來取引市場の取締は頗る困難にして今回の東上中も大藏省當局と十分打合す處ありたり而して內地にては之を取締るに定期と臨時に分ち定期は年に何回と定め臨時は必要の場合に應じて奇襲を試むることゝなり居りしが定期取締の効果は頗る擧らざる爲今日にては奇襲的臨時取締を專ら斷行することゝなり居り目下大藏省としては財界沈衰の際なれば取締の爲に市場を混亂せしめざる程度に取締る方針を採り居れり內地にては警察法の取引所法存せるを以て稅務官吏が直接關係者に就て帳簿の檢査をなし居れども朝鮮には實體法規なきを以て刑法により取締るの外なく之が爲には大審院に前後二回の判決例あり刑法の賭事に照すことゝなるべく且警察官が制服の儘店舖に臨みサナキだに神經過敏なる市場をして混亂せしむるの恐れあり從は此點に就て憂慮せる處にして何等かの規定により稅務官が直接帳簿を調ぶるの方法を定めてはとの意見にて目下研究中なり內地の監督官吏は大に熟達し如何なる帳簿如何なる形式に依れるも辨別する程の成功を得たり元來市場取締は外官吏の養成に時日を要する譯なり取締上一兩日中に法務局とも打合をすることゝなり居れり要するに取締は輕々に行ふべきことにもあらず陣容を整へ主務課とも打合せたる上のことにして當局が取締に就き愼重の調査研究をなすは財界の動搖を顧慮しての事なれば此の點は殊に注意すべきなり

煙草賣捌規則

煙草專賣の實施に伴ひ煙草賣捌規則は賣捌に關する諸契約條件販賣方法を規定せるものにて目下參事官室に於て審議中なるが遲くも本月中旬頃には其發表を見るなるべし

大連金建問題

目下大連取引所取引休止中なるも何分內地より豆粕需要夥しき折柄とて市場には現物の需要引相當多額に行はれ尙取引所組合の交涉委員が山縣關東廳長に面會して金建撤回を哀願せる時廳長は『尙能く一考すべし』と答へたるに對して委員は政府讓歩の餘地ありと見做し居れり（大連電報）

生產審查發表

京城生產品々評會審查の結果出品人員百八十四名に對し入賞者は一等十八名二等四十二名三等四十九名合計百九名に上れり一等入賞物品及び人名左の如し

▲醬油戸島裕次郎▲酒酢日月釀造場▲清涼飲料チャンピオンシトロン京城清涼社▲製飴頭江川文吉▲二色羊羹小守七藏▲高麗之香本吉洞一▲星印朝鮮製綿株式會社▲京城紡績株式會社▲毛織物東洋染絨株式會社▲絹綿物同業組合▲店京城出張所▲パテンレース笠原商店▲大正足袋奥山商郎▲銀蕎盤和信商會▲煉瓦朝鮮窯業株式會社▲皮革製品朝鮮皮革株式會社▲石鹸朝日石鹸株式會社▲洗濯石鹸及膠ヒラチン東洋畜產興業株式會社▲洋服東商津村號

火藥株割當

朝鮮火藥株式會社にては來る五月四日午後一時より土木協會樓上に於て發起人會を開催し會社創立に關する諸案件及株式の割當に就て協議せり

商船支店會合

二日午後二時より南大門內國通運會社樓上に於て大阪商船株式會社朝鮮支店及び代理店の會合をなし仁川元山釜山群山其他より來會し同社配船狀況及び荷扱の改善に付き協議したり

商銀店長會議

朝鮮商業銀行にては來る五月十五日頃同行に於て支社長會議を開催す

不動產賣買激增

三月以來俄に增加し來りたる不動產賣買は四月に入るも衰退の模樣なきのみならず却て漸增の氣勢を示し爾來引續取引盛況を呈し居れり即ち之を登記事故の上より觀るに二月に於ける不動產登記は一千四百六十六件、個數（筆數及戸數）三千百二十三にして之を前月に比するときは件數に於て二十八個數に於て百八十四を減退し居れるに拘らず三月には件數二千八百三十個數五千六百三十一の多きを算して著しき增加を示すに至れるが更に四月に至りては、增加益々著しく未だ統計の完成したるものなきを以て正確なる數字を得ざるも前月に比し優に倍加の多きを示すべき模樣なるが如し登記件數の增加せる元より賣買のみなりと見るべからず之が內容に關しては未だ其の詳細を知ることゝ困難なるも賣買件數の增加と共に抵當權に關する登記亦相當增加の率を示し居るが如し左に參考の爲め大正九年中に於ける不動產登記件數表を揭記すべし

月別	件數	登錄稅
一月	二、四六六	四三、一三三
二月	二、四五二	五九、四八五
三月	三、二八一	七四、九〇六
四月	三、四二三	七二、四五九
五月	二、八一三	五九、八六五
六月	二、五〇一	五八、〇五〇
七月	一、八五三	三四、五九一
八月	一、八六五	二三、二九七
九月	一、九八三	二五、五四三
十月	二、一三二	三〇、三五二
十一月	一、七八四	二四、一八四
十二月	二、〇二七	四三、二四一
計	二八、五八〇	五四九、一一二

○鮮銀券日報二日現在左の如し

發行高	一〇三、九一八、七一七
正貨準備	五四、五五二、五八七
外發行額	……

○日銀帳尻　三十日現在左の如し

發行高	一、二四七、八三四
正貨準備	二、一四七、八三四
發行餘力	一二〇、〇〇〇
貸出高	八八、七七八

○京阪金利二日現在左の如し

	東京	大阪
コール	一三、〇	一三、〇
無條件	一四、〇〇	一八、〇〇
翌日物	一二、〇〇	一二、〇〇
六十日物		
普通割引歩合	二四、〇	二三、〇

金剛砂

▲煙草專賣施行後朝鮮煙草會社は解散か滿洲進出かい何れとも未定である▲同社の將來に對しては全く白岩常務は財界不況の現在に於て同社の將來に對しては全く白紙主義で株主の意嚮に從ふのが最も公正な行方だと信じて居ると言ふ▲過日同氏が內地旅行をしたので早くも一部には同社解散後に於ける新活動舞臺を物色する爲めだろうとの評に對して同君の曰くに『ソウ思つて戴けば有難い實際は現在の仕事だけで日も細れ足らん有樣ですよし解散するとしても殘務整理やら何かで忙しい當分他方面に手は伸びない』▲京城では昨今官廳側の道知事會議や警察部長會議に次いで殖產銀行の支店長會議等で各宿屋は何れも滿員合宿は無論のこと六疊の間に四人平均は優遇の方だと云ふ▲夫れで知人の所に宿るのが多い相だが知人はない筈の者までが知人の所に宿るとは怪しいと云ふ噂

株式（三日）

現株市場出來値

銘柄	前場 今週中	前場 來週中	後場 今週中	後場 來週中
京取寄	[illegible]	[illegible]	[illegible]	[illegible]
京取引	[illegible]	[illegible]	[illegible]	[illegible]
東新寄	[illegible]	[illegible]	[illegible]	[illegible]
東新引	[illegible]	[illegible]	[illegible]	[illegible]
仁取寄	[illegible]	[illegible]	[illegible]	[illegible]
殖銀寄	[illegible]	[illegible]	[illegible]	[illegible]
同新引	[illegible]	[illegible]	[illegible]	[illegible]
商銀引	[illegible]	[illegible]	[illegible]	[illegible]
京取寄	[illegible]	[illegible]	[illegible]	[illegible]
滿電寄	[illegible]	[illegible]	[illegible]	[illegible]
鮮電寄	[illegible]	[illegible]	[illegible]	[illegible]
東拓寄	[illegible]	[illegible]	[illegible]	[illegible]
鮮土寄	[illegible]	[illegible]	[illegible]	[illegible]
朝紡寄	[illegible]	[illegible]	[illegible]	[illegible]
滿毛寄	[illegible]	[illegible]	[illegible]	[illegible]
京電寄	[illegible]	[illegible]	[illegible]	[illegible]
同新寄	[illegible]	[illegible]	[illegible]	[illegible]
京興寄	[illegible]	[illegible]	[illegible]	[illegible]
東運寄	[illegible]	[illegible]	[illegible]	[illegible]
朝煙寄	[illegible]	[illegible]	[illegible]	[illegible]
朝紙寄	[illegible]	[illegible]	[illegible]	[illegible]
朝郵寄	[illegible]	[illegible]	[illegible]	[illegible]
南鐵寄	[illegible]	[illegible]	[illegible]	[illegible]
中鐵寄	[illegible]	[illegible]	[illegible]	[illegible]
滿鐵寄	[illegible]	[illegible]	[illegible]	[illegible]
同新寄	[illegible]	[illegible]	[illegible]	[illegible]
安取寄	[illegible]	[illegible]	[illegible]	[illegible]
大新寄	[illegible]	[illegible]	[illegible]	[illegible]
新東寄	[illegible]	[illegible]	[illegible]	[illegible]
上取寄	[illegible]	[illegible]	[illegible]	[illegible]
京信寄	[illegible]	[illegible]	[illegible]	[illegible]

東京現株

銘柄	三日前場	二日後場
鮮銀	[illegible]	[illegible]
同新	[illegible]	[illegible]
東拓	[illegible]	[illegible]
同新	[illegible]	[illegible]
滿鐵	[illegible]	[illegible]
同新	[illegible]	[illegible]
殖銀	[illegible]	[illegible]
同新	[illegible]	[illegible]
東株	[illegible]	[illegible]
同新	[illegible]	[illegible]
連取	[illegible]	[illegible]
滿毛	[illegible]	[illegible]
朝紡	[illegible]	[illegible]
日紡	[illegible]	[illegible]

大阪株式

銘柄	三日前場寄付	三日前場大引	二日後場寄付	二日後場大引
大株	[illegible]	[illegible]	[illegible]	[illegible]
同新	[illegible]	[illegible]	[illegible]	[illegible]
郵船	[illegible]	[illegible]	[illegible]	[illegible]
同新	[illegible]	[illegible]	[illegible]	[illegible]
商船	[illegible]	[illegible]	[illegible]	[illegible]
同新	[illegible]	[illegible]	[illegible]	[illegible]
鐘紡	[illegible]	[illegible]	[illegible]	[illegible]
同新	[illegible]	[illegible]	[illegible]	[illegible]
東新	[illegible]	[illegible]	[illegible]	[illegible]
日糖	[illegible]	[illegible]	[illegible]	[illegible]
上取	[illegible]	[illegible]	[illegible]	[illegible]

安東株式

○三日前場

	寄付	大引
安取當	…………	…………
安取先	一九・一〇	一九・一〇

前場は不勢

前日來伸び悩みに一服したる京取は今朝も續いて買氣引立たず大手の見送と共にマバラの賣氣を誘ひ今週三十錢安に止めしも來週は四圓三十錢と五十錢安に寄り跡五六十錢を採み四圓丁度と押し更に三圓臺に引落されたり六十錢と引け一圓二十錢安を示し商銀は最近漸く步調を呆したる氣先今朝は買物薄に五十圓五十錢と一氣に四圓方昂騰新株亦二十四圓七十錢と示し京信は買人氣に何き今週四十一圓七十錢と四十錢安に寄付きしが跡次第弱りに四十圓八十錢と引け一圓三十錢安來週は四十二圓に寄り先安見越に賣惡はれて漸落步調を辿り四十圓八十錢と引け一圓六十錢方續落せり

後場は低落

後場の京取は軟派の活躍に今週六十一圓と二圓三十錢安に寄付跡六十圓臺を無雜作に打割り五十九圓四十錢の安値を付けしが二の廻り六十一圓さ跳れ一圓四十錢と引け一圓六十錢方下押し來週は一氣四圓五十錢安の五十九圓十錢と寄りしが跡行過ぎ思ひに買付かれて忽ち六十圓臺に戾し六十一圓處に採み合激しく引際二圓と引締め結局一圓六十錢安に引け京信亦京取安を眺めて投げ物多く今週差割れの三十八圓四十錢と寄りしが跡ヂリくと小戾して四十一圓五十錢を高値に四十圓七十錢と引け十錢安來週は三十九圓三十錢と寄り四十一圓を高値に四十圓四十錢と引け四十錢安を示せり

双方機會待

京取は昨後場來頗に商內海らず只マバラの手仕舞商內に氣拔けの狀態となり今朝も今週三十錢來週一圓二十錢方下押したが此の邊の値頃にては未だ硬軟主力の出動を誘び難き事情に在り軟派は此の儘氣頂け的に小口の買物を發して敵狀を探り六十圓揃み迄下押して尙は買付く模樣なくば買滿腹と睨み其の時一齊に活動を開始し有力なる賣彈を浴せて一氣五十圓處迄叩かんとする計畫なりと云はれ之れに對する硬派は此の逆形勢觀望に見逃り乘じて軟派が那邊迄突込み來るかを窺ひ充分賣込んだ處を隙かさず搦ひ取り更に躍進買ひを試みて恐怖煎れを取らんとする計畫なりと傳へられ此の兩者の作戰が具體的に表面に現はれ來るは今週末ならんとも云はれ茲一兩日は此邊に弱保合を續くる外なかるべき商狀に在るも愈々戰鬪開始後の賣株現れさなるが第二の保證となるが機會は刻々に迫りつゝあるものと見らる

仁川米豆取引所仲買人
那須仲買店
仁川海岸通三丁目
電話長二二三、七六三
電略（〇二）又八一

京信は漸落

京信は前日低落の氣先今朝更に賣物續落を演じ今來週共に一圓先の高値は蛸穴し今來週共に一圓先の高値は元より買を願みざる熱狂相場なりしが押目を待つて買狙は入るとする者なく唯四十五六圓處に賣込みし手筋の利喰買戾しに過ぎずして新規買ひの皆無といふ有樣に努へ漸落は免れざるべき商狀に眼先の三十圓割れも期さるゝに至れるが一部には未だに正株薄を材料に煽揚を試みんとする噂あれど京取戰に勞れ切つた硬軟の仕手が無價値なる株式を高値に引緖むる餘力と勇氣あるやは疑問とせられ若し之れが京取の如き素地を有するものとせば一時は高値を揭むも近き將來には夫れ以上の高値を豫想されざるに非ざれど信託會社は如何に儲かればとて一割以上の配當は當分不可能とされ殊に二千五萬圓の拂込にては到底充分の機能を發揮し難き事情に在れば此に第二回拂込を敢さるゝ恐れもあり買占等の如き到底實現覺束なしと云はる

商銀株昂騰

商業銀行株は盤頃株北財に依りて玉仕込を行ない居たるが今朝賣物薄に乘じて五十圓五十錢と付け二圓方の昂騰を告げ新株二十四圓七十錢を示せり

株界片々

▲京取の六十五圓といへば安値かも知れぬが五十圓方の値にも少からぬ損をして居る總株數六萬株だつたら三百萬圓と云ふ金を財界から吸收して居ることになるので苦しい人も多いのである一萬株といへば株式が何だか暗い惡いものに考へられるやうになつたのは困つたものだと思はれる▲株を買つて損をして居る人もあつたがこの一日市場に出來たさいつてお祝ひしたいのになれない市場でチョイ〳〵二萬株位になつて此の頃ではチョイと拔ける人も出て來るのに何の刺戟もない亦他人も多少は眞似したくなる▲この調子なら一萬株平均はお茶の子だらうし短期取引が再開されたら極めて上短期取引が開始されたら極めて合に見積つて二萬株平均はお茶の子ださ▲二萬株の往復手數料は一株八錢とすれば三千二百圓一個月二十五日の營業日數とすれば八萬圓年九十六萬圓の手數料收入▲今村家賣彈取引所の利益に十八萬圓の純益がある、それに配當金の必要は七十三萬五千圓の配當が出來る若し二萬平均とすれば七十萬圓の配當▲斯やうな見通しが立つたら千萬圓の株主は高い株を持つて居ないでも十割の配當をした方がよいなどに運ぶだろう▲現物市場の作つた丈け配當の必要もないし株式で大に儲けなければ無理にも配當して差支ないさと云ふ人もある▲然し一般大株主の財界不況の中から配當をしたのは會社も餘り儲からなかつた爲であらう其他の公共事業に寄附をして出すのでは府の大衆教育等に寄附する方が▲會つて仁取投資の公共事業に寄附すれば高配當を受けるに當つて仁取の配當の好景氣に悲しからず向もあつたが振付の好景氣に悲しからず高い〳〵といつて引受けを躊躇した向もあつたので高値に飛び付いた▲京取も相場もあつたが今日から見ればバッタ行つて見てヱレは少し買過ぎたスイと氣が付くか又は株物が資金に困つて投げ出すかせない間は大きに下値も望まれまい之れに反して京信はマダ中味は空ツポであるだけに四十圓以上には買はれるさは當日の仕手人の世の中だ▲今若し京信を京取の持株約七千株を三十圓以上のプレミアムで賣出すとしたら恐らく買手は一人もあるまい精々二十五六圓のものだらうさ

仁川米豆取引所仲買人
正　仲買店
仁川海岸町
電話二八一、長二八三番

主要株步ミ値段

前場

京取（今）六三五〇 八〇五〇 七〇 [illegible]

京取（來）六四三〇 五〇 [illegible]

京信（今）四一、七〇 [illegible]

後場

京取（今）六一、〇〇 [illegible]

京信（今）三八、四〇 [illegible]

[illegible]

仁川米豆取引所仲買人

累計　甲　七十八萬六千三百三十枚
　　　乙　二十二萬一千八枚

出來高　甲　四千二百六十枚
　　　　乙　二千六百二十二枚

米況（三日）

仁川期米　前場伸惱む

昨後場は阪地强硬の刺戟を受けて二十二圓七十錢と騰上げ買方の日先手詰めと當中の伸力鈍調に戻り待ちの賣物を誘ひ結局五十八錢と下押して打止めし揚付きて引跡阪地の氣配高を受けしも今朝は買氣損はず立會は當田ざりしも中二十一圓九十九錢と小甘く寄付き先二十二圓五十錢と八丁安に始めたり

▲第二節　當二十一圓六十三錢より六十錢と頭重き風情に中二十二圓丁度と始め④の買ひに〇二錢と小締り先限五十一錢と始めし機先大阪四節二十八圓〇九錢の高移りを耳せし團の買ひに⑪丸一、一錢七十五錢とざる結果六十錢と反撥に引

▲第三節　當六十錢中二十二圓〇一錢さ纏りなきに先六十二錢と活氣なき持合ひに引

▲第四節　當出來ざるも大阪六節二十八丁高の小甘き移りに中十一圓九十二錢より七十六錢より四十五錢よりが先五十八錢さ小口の手詰め小戾して引れが八錢と叩き込まれ中七十五錢に始め

▲第五節　當出來ざるも大阪六節二十八丁高の小甘き移りに中十一圓九十七十錢さ小口の手詰めに⑩の防戰買に活し七錢と手堅かりしかば先四十四錢より忽ち五十四錢さ掘返し

▲第六節　當出の後場寄付に二十九錢より五十錢と上げ中七十七錢と始め賣方の見送りに八十錢より十三錢さ纏りしも當中の不勢に押に引

同十一錢の高移り　大阪九節八

當限全部買米化

壹萬二千餘石の取組を兩持して上下何れにも手輕く動かれ難き狀態にある當限に對しては頭に不二の二千石沈能德の千石を向ふに廻して買方は朝鮮物產の千五百石◎千二百石吉金の千石其外奥田精米所朝鮮精米所等なれば今後精米所の鮮米手當を必要とする時期に於て全部を受渡すべき觀あるのみならず地方氣預も又た行きが續くさなるの其數或は壹萬五六千石に達するやも知れず

其數或は壹萬五六千石

阪地ご鞘攝大平

阪地の形勢は其の步調更に堅實なるものあり殊に一段の歩調を促しつゝある上正米の如く當中に於ける市場の手配は別頭の如く當中の伸力乏しき處にあり入深く買進む向勝ちに待ちつゝある居る上正米の不足に困り多きに賣浴せんとも中に於ける買氣を促しつゝある券が腹詰するが亦此の資方に對抗すべき有力者の買物が出現せざる限り更に阪地との鞘攝大なる見込に有らざるか

果して何れか

買方一派は飽迄阪地の强硬を持ちのみに買玉を兩持し隙を狙つて賣崩らんとる意氣込みなるが軟派も又た正米の不賣ねれを根據に賣玉を擁して實米の賣彈を浴せんと努め戰時の伸力に移りあるが爲め阪地の關門を拔き阪地の如何に拘らず鬼角當市場の伸力作はざる處あり是れ買方有利の材料にありて前途の成行き如何に付此の仕手彼我の間を摑ひて手を打つ事なき間に買方有利の地位に立ち居れるも此の際は一の強者の出現に依るも軟派唯一の利器たる實彈の効果も水泡に歸し却つて買方に屈伏するの餘儀なき立場に追遂せずとも限らず併し實米の捨賣行きを見越み立つる所謂軟派の的の實物當みの傾向もあり何れにせよ一轉直下に是に於ては買方の前途は少からず悲觀せられつゝあり

賣買差引殘

	賣方	買方
⊕	二、九〇〇	▲⊗五〇〇
▲	一、〇〇〇	▲⑨一、一〇〇
▲	一、〇〇〇	▲⑧一、七〇〇
▲	八〇〇	▲入布四〇〇
▲	九〇〇	▲⑩三、〇〇〇
⊕	一、一〇〇	▲⑰一〇〇
▲	六〇〇	▲⊕四〇〇
▲	二〇〇	▲⑫三、五〇〇
▲	七〇〇	▲⑭五〇〇

[illegible]

仁川米豆取引所仲買人
吉金仲買店
電話長八三番八五番七六四番

期米雜觀

先限は未だ生靜を極めた買ひ手がないので双方腰を極めた買ひが、氣合から一事の熱心な先限の手振りの見方ある買ひも云ふものは多少の手振りが見られる物があるだらうと云はれて居る⑩の手張り買玉や現物筋に賣手一步に買ひ手七步と云ふ事になつて居る現在の手持米の買手の繫がつて居る限に對する軟派の態勢によると全部正米師丈に當中の買玉は尙其の上に出來るかよう云ふ事に買ひ手のみであるまた大阪地の賣ひかゝる定米師が果たして正米が集まるまで又大阪地方は手の空いて居る一つ大きな買ひ手が出て來るかも知れない正米の地場に來て十五日には約三萬石に近き米を集める事は到底無理だらうと思はれる此の數を集め得る事はあるまいと思はれるそれで此の正米師を含めて正米の出來る限りの手持を悉く受け渡すさうだ又同時に地相場も崩れないで居る限り何と何でも此の際は一方に纏めてそれから一方に押し切る事が出來るか若しくは決してそれ程ではないと云ふ事であるから兎に角此の際は少し様子を見る事にした方がよからう▲第二節の活躍により中三十二錢と大略同じ出來て居る

依然底强し

定期大豆

第一節當三三七錢の寄止め先五十錢に中七十九錢寄付の後押し中七十三錢引公定七十三錢中十九錢引公定九錢寄中七十九錢中十九錢引公

後場氣甘し

▲第一節　當出來ず中二十一圓七十錢先二十二圓四十九錢寄付

▲第二節　當出來ず中七十七錢より九十錢と押し三錢引公定七十三錢

▲第三節　中七十三錢の寄止め先五十錢より四十九錢と弛み八十錢引公定四十錢

▲第四節　中七十九錢寄り八十錢先四十錢より六十錢引公定七十六錢

▲第五節　中七十九錢引公定八十錢先四十錢より四十九錢引公定四十九錢

[illegible]

前日期米の手堅き移りに刺戟されたる買物にて十三圓十九錢より二十四錢と上伸りに二錢さ堅く打止め今期は二十三錢より更に五錢さ緩り三に引

▲第二節　當の買ひに二十五錢と始めし跡仕手の氣乘り薄に出來ず閉散

公定 一節	一三、一三
同 二節	一三、二五
値段	一三、二二
高値	一三、二五
安値	一三、一三
寄付	一三、二五
止め	一三、二二
出來高	千七百石
取組高	千二百石
帳入値段	一三、二五

京城正米市場

安値には賣物なしと雖精米所の買控へさ附値安値きに底意弱く今朝は三等合格二十圓九十錢地拐二十九圓二十錢見當にて當用小口の取引步々あるに過ぎず

在庫穀物高

四月末日の京城在庫穀物現在高左の如し

玄米は同月中旬に比し約三千叺の增加を示せるが白米は五百餘叺を減じ

其內玄米約三千叺の增加を示せるが白米は些の異動なく其他雜穀にては大麥小麥の如き各地品がスレと相場品の折柄前月中旬以來在庫品の三千七百餘叺小豆三百叺粟千餘袋を減少し

白米四八四玄米一五、二六七叺▲自餘叺は全部出拂ひたり

內地正米小强し

下關廿錢高

內地正米大阪東京持合

南大門廻來

○九九叺 ▲玄米四〇叺▲城大豆二百叺▲大麥二、二〇叺 [illegible]

仁川正米

大阪の定期高を入れて手持筋皆急ぎず爲めに取引閑散なるも在米の拂底は迄運ばず大見物二人買入十見物二十格九十錢地場上玄十七圓二十三錢第八九十錢見當へ居れる先內地方面の買氣引立ざる限り現在の儘無活氣に推移する外なかるべし

群山正米

大豆買高の感じある際とて進むで買向はざるも手持筋は品薄へ氣構へで居るがずず水白米二圓二十錢見當を下方に十圓五十二錢見當を一口引行はれつゝあり

五月中限二十一圓二十錢同末限六十二錢六月中限一圓八十錢（三日）

東京期米

	三日前場先限	三日後場先限
寄付	二七、八五	二七、九四
二節	八四	八〇
三節	八一	八〇
四節	八九	七、九八
五節	八九	九九
六節	九四	九九

…有價證券現物賣買…
仁川米豆取引所仲買人
坂倉仲買店
電話六五〇番
三五五番

大阪期米

	三日前場	三日後場
寄付	二七、四一	二七、五四
止め	二七、五〇	二七、五二
中寄	二七、六五	二七、七七
止め	二七、八三	二七、七五
先寄	二七、九五	二八、〇七
二節	二七、九四	二八、〇七
三節	二七、九五	二八、〇九
四節	二八、〇〇	二八、〇四
五節	二八、〇五	二八、〇四
六節	二八、〇八	二八、一四
七節	二八、〇三	二八、二一
八節	二八、一三	二八、二二
九節	二八、二二	[illegible]
止め	[illegible]	[illegible]

兵庫期米

○三日前場

	前場	後場
寄付	二七、七六	二七、九九
止め	二八、〇一	[illegible]

下關期米

○三日前場

	寄付	止め	二日後場寄付	止め
當限	……	……	……	……
中限	……	……	……	……
先限	二五、七二	二五、八〇	二五、八〇	……

各地期米

○二日後場止め

東京	二七、九八	大阪 二七、九三
兵庫	……	下關 ……
桑名	二七、五七	名古屋 二七、九七
熊本	二六、六一	金澤 二三、九五

大阪三品

倫敦銀塊相場三十四片八分の六　米棉　一圓二十錢高

	三日前場寄付	前場大引
五月限	三八、一〇	三七、三〇
六月限	三九、五〇	三九、〇〇
七月限	三九、八〇	三九、二〇
八月限	三九、八〇	三九、一〇
九月限	三九、六〇	三九、一〇
十月限	三〇、〇〇	……

	三日後場寄付	後場大引
五月限	三〇、一〇	……
六月限	三〇、〇〇	……
七月限	三〇、〇〇	……
八月限	三〇、一〇	……
九月限	三〇、一〇	……
十月限	三六、〇〇	……

九州大火

十日午前一時十五分古小館市街三條通り千葉松館附近より出火強風のため直ちに四方に延燒し約一千戸燒失し學校町役場[illegible]

[illegible]三井經營の[illegible]田川炭坑は引續き第二回の減員を行ひたるが一期二期を通じて七百名を解雇[illegible]

連絡船乘客（釜山電報）

○二日朝著高麗丸上陸客一等二十四名成田久、岩崎伴次郎、海野武男、外人合計二名

○二日夜著德壽丸上陸客一等（四名）渡邊節、中井藤三郎、瀬口カロ、外人一名二等三十二名三等百五十六名外[illegible]

[illegible]百廿二名三等四百七十四名外人二名[illegible]ありたり四日京城は晴なれども一時曇るべし

	最低	最高
二日最低	二三、一	二三、六
三日正午	一三、〇	五五、四

法人登記公告

伊川金融組合ニ於テ登記事項ノ變更左ノ如シ
正監事三伊川郡伊川面[illegible]ハ大正拾年四月定期總會ニ於テ任期滿了ノ結果再選就任セリ
大正拾年四月貳拾八日登記
右京城地方法院 伊川出張所

商業登記公告

一、株式會社朝鮮商業銀行變更
取締役[illegible]任期滿了ノ處大正拾年四月拾九日再選重任
右京城地方法院 平澤出張所

法人登記

永登浦金融組合ニ依リ出資總口數六四四口ニ拂込ミタル出資ノ總額金五千六百七拾四圓參拾參錢ト變更ス
口數ニ拂込

監事任期滿了ノ處大正拾年四月五日再任ス
右大正拾年四月參拾日登記
京城地方法院 永登浦出張所

登記公告

洪川金融組合（變更）大正九年度末日ニ於テ出資ノ總口數一千六百參拾四口出資總額金八千七百六四圓ト變更
右大正拾年四月參拾日登記
京城地方法院 洪川出張所

法人登記公告

南川金融組合監事全員任期滿了ノ處大正拾年四月貳拾四日定時總會ニ於テ改選ノ結果左ノ者當選就任ス
平山郡西峰面三山里[illegible]
平山郡[illegible]面[illegible]
右大正拾年五月貳拾日登記
海州地方法院 南川出張所

仁川
佐藤病院
電話四〇九番
院長　ドクトル・メヂチーネ　佐藤小五郎
入院應需

第壹回責任（保證）日清紡株賣買開始
期間　十年五月五日ヨリ
　　　十年七月十五日マデ
〆切五月五日
資金拾株（付）百圓　百株（ニ付）八百圓
御希望ノ方ハ本支店共振替口座ニ御拂込下サイ電報爲替デ送金ノ節ハ同時ニ手紙ニテ取扱局名ト送金理由ヲ記入大至急御通知被下度候
中越　大阪市北區
源藏町十八（株式責任（資買元祖））
石井正忠商店
振替口座大阪五六〇、一五九〇、一〇五四、二七五七番
電話本局二〇六、二三六一四、一九三九、五八八九
東京支店 東京市本郷區春町三二 振替口座東京六〇八番 電話小石川一一四〇
神戸支店 神戸市元町通二丁目（神戸高商前通） 振替口座大阪五八一 電話三宮二六九六番
廣島支店 廣島市天神町四十八
伏見出張所 京都市外伏見新町通大手筋北ヘ入 電話伏見四二番 振替口座大阪六一五番
支店出張所共本店同樣に取扱候間御附近の方は支店出張所に御相談被下度候
相談役　男爵　林　忠　一
公債は百圓を六十圓債券は十圓を六圓として現金同樣取扱ます

優等清酒
一鶴
京城永樂町二丁目 本莊酒店 電話六五四番
仁川京町 本莊支店 電話二六〇番
安東縣大和橋通 本莊支店 電話一七〇番

朝鮮銀行
總裁　美濃部俊吉
資本金　八千萬圓
拂込濟資本金　五千萬圓
積立金　八百五拾參萬圓
本店　京城南大門通
預金、貸出、割引、爲替、諸外國爲替、地金銀ノ賣買其他一般銀行業務並朝鮮、滿洲、浦潮斯德及亞港ニ於テ金庫事務ヲ取扱申候
支店出張所
內地　東京、大阪、神戸、下關
朝鮮　釜山、大邱、仁川、平壤、鎭南浦、元山、群山、木浦、會寧、清津
滿洲　大連、奉天、長春、哈爾賓、開原、旅順、四平街、鄭家屯、吉林、安東縣、營口、遼陽、鐵嶺、傅家甸
支那　上海、青島、天津、濟南
露領　浦潮斯德（貨幣交換所ニスパスカヤ、ニコリスク）
米國　紐育
右ノ外倫敦、巴里其他外國要ノ地ニ爲替取引先有之候

東亞商工株式會社
京城府古市町四拾參番地
電話長（九四二）（七二）（七）一六九
石炭各種　直移入貯藏豐富
鳳山炭　特約一手販賣
官營煉炭　開城以南一手販賣
無煙粉炭　平壤產　地方ハ貨車扱提供
セメント　小野田工場產　特約販賣
石灰
木材　木材貯所完備　豐富
建築材料　各種取揃便利供給
三池粉炭　コークス　便利特價取扱

曙（あけぼの）

徳田秋聲 作　近藤紫雲 畫

第一三五回

良人の惱み (6)

『何か御用でございますか。』もう大分夜が更けてゐるのに、何の用だらう、しかも辰衛がさうしたことをするのは殆どないので、さうしたことだらうと不審で、小山は主人の惱ましげな顏を見た。

『酒があつたら持つて來てくれ。』辰衛は充血した眼を据ゑて見据ながら言つた。

『承知いたしました。酒は何に致しませう。』小山は胡散くさい顏をして反問した。

辰衛は其の調子が癪にでも障つたやうに突慳貪な荒い聲で『ウヰスキイを持つて來い。』と叱り付けるやうに命じた。

『はい。』と言つて小山は引退つたが、辰衛はこれまで酒を飲んだことがないので……飲んでも葡萄酒かキユラソウの樣な飲料ばかりで、アルコール分の強烈なものは、口にした例がなかつたので、ウヰスキイの用意のあらう筈はなかつた。そしてそれは多分お母屋の方から持つて來いと云ふ意味であらうと思つて、彼は縮りをして了つた勝手元の戸を開けて女中をお母屋の料理場へ取りに遣つた。すると洋酒を餘り好まない文平の料理場の方にもウヰスキイが丁度切れたところで、お須磨が時々飲むベルモツトの外は、ビールやサイダーのやうな飲料ばかりであつた。女中は其事を奥へ訊きに行つた。お須磨はまだ小間使やら仲働きの女たちを相手に縁側近くで他愛のない世間話に耽つてゐたが、それを訊くと、些つと眉根に八の字を寄せた。

『困るね。お酒に醉つて家を飛び出さなければ可いけどね。』お須磨は獨り語のやうに言つた。そして『ちや仕方がないから、ベルモットでも上げてお置き。そしてね、餘り澤山召上つて不可ませんつて私がさう言つたとお言ひ。』と吩咐たが、間もなく『可いよ、可いよ。私が後から行つて見るから。』

女中がベルモットを持つて行くと、寢床の上に胡坐を組んでゐた辰衛は『何でも可い。醉ひさへすれば可いんだ。』と唸るやうに言つた。さうして、盃に酒を注がしてさも忙しげに飲んだ。甘い酒がパッと口の中で擴がつて、やがて咽喉を流れて入つた。そこらが焦け爛れるやうであつた。

『あの、餘り澤山召食らないやうにと、大奥さまがさう仰言いまして……。』

『可いよ、大丈夫だよ。お前は行つても可いよ。』辰衛は黄金色の酒を湛へたコップを灯に透し眺めながら、さも甘さうに又一口飲んだ。

お須磨が見に行つた時には、彼はもう可也大きな盃の三杯目を飲み干して、四杯目を注がうとするところであつた。

『奈何なすつたの。そんなに飲んで體に障つては惡いわ。』お須磨は甘たるい調子でさう言つて細長い眉を故意とらしく顰めるやうにした。

辰衛はぢろりと其の顏を眺めて、充血した目を睜つたが、怒ることも出來なかつた。

『人が折角好い心持に醉つてゐるところを何しに來たんです。』

『何しに？まあ隨分ね。』『貴方が寂しからうと思つて、來て上げたんぢやありませんか。』とお須磨は切長な目元に嫣然して『ちや私がお酌して上げませうね。』

『可いでせう。』『お爺さんは何とも思ひやしないから。』

『何がです。』辰衛は赭い顏を火照せながら言つた。

お須磨はそれには返辭もしないで『私、貴方がゐないとき、何時か此のベットで寢て見ませうよ。何だか大變寢心地が好ささうだわ。』

『このベッドで？』と、辰衛は深い雲に封されたやうな眼を見据ゑながら、ぢつと鬱ぎ込んで了つた。

『何、考へ込んでるの？』さうお須磨の聲がしたと思ふと、忽ち彼の女の白い顏が辰衛の赭い頰に迫つてゐた、ぷんと香水の香がした。

みのや京染店へ…（電一四六二）染物の御注文は…櫻井町

磁氣應用酸素吸入器　オキシヘーラー　說明書呈　發賣元 京城北米倉町 谷本

皮膚科　皮膚病　黴毒（診察夜九時迄）入院隨意　京城明治町二丁目　佐藤醫院　電話一〇七參

川柳　劍花坊選

姑

○嫁が來てこのかた息子憎くなり　京城 俊子

○嫦姿を御覧じ姑あてこすり　仁川 春部

○姑は貝殼程の揺て惜き　仁川 痩佛

○三度目の嫁に姑いぢめられ　山 賀六

○嫁が來て三日位は可愛がり　龍山 獅衛門

○鮮妻は姑の味知らぬなり　京城 かなめ

新刊

出版物に關する紹介は總て本社調査部宛の事

▲日本の門（四月號）創刊滿五年記念號中央市場建築の急務、關門港灣設備計畫、市議戰、府樹立、關門政友會、其他（三十五錢下關市南部町王司共社）

▲婦人界（五月號）私の愛兒號胎兒から少年少女になるまで高島平三郎氏職業すべき不良少年少女を生んだ家庭齋藤部母親が愛兒に語して聽せる御噺の仕方等（廿五錢東京京橋區新肴町東京社）

▲少女畫報（五月號）人魚の婚禮桃色の封筒、お糸さ小糸、空京利用の玩具いろ〳〵其他尖くしい口繪寫眞等（廿五錢東京京橋區南傳馬町東京社）

▲改造（五月號）暴力否認の標準卷頭言價格闘爭より厚生闘爭へ稲田穗三郎眼に觀た日本現時の政治〔以下不鮮明〕

▲婦人畫報（五月號）美しき口繪數十葉あり讀物としては治郡改正に就ての私見市川房枝神社に就て婦人が祀られてゐる横川雅男大賀鈴子、澄人氏長谷川時雨、自叙傳結婚生活の十一年間三宅やす子其他（七十錢東京京橋區疊町東京社）

▲ニコ〳〵（五月號）犬養木堂の北の皮、大浪人大谷光瑞男女自殺の原因を其方法鶴一、蒲蝕は他に驚くべき怪事實あり其他（五十錢東京丸の内其他樂部）

▲竈爭（五月號）社會連帶の精神帆足理一郎人生と足大町桂月獄中八年の回顧総村浩太郎殺人犯の心理系統下部宮太郎自由民権時代の回顧伊藤痴遊其他（六十錢東京本郷駒込坂下入日本推猶會）

▲ダイヤモンド（九ノ一二）三十五錢東京麹町區内幸町二共社

▲電氣界（一六一）三十五錢大阪北區梅松町共社

▲新報知（五月號）五錢東京京橋區南傳馬町三共社

▲朝鮮歐醫會報（四ノ二）五十錢京城南山町一共會

▲感冒實驗談　五十錢大阪河内郡中河村日本 御坂勝太郎

▲笑生（三月號）登園東京日本橋區宮わんや出版部

▲安眠熟睡法　五十錢福井縣鯖江町鶴陣研究社

▲青年及青年團（四月號）二十錢京城、谷變住町青年社

ちる袋

▲元京城で女に居らかれた長月雅夫と云ふ方は只今何處の學校に居られますか御存じの方はありませんか（Y生）▲某所に動めて居る一誓年ですが夜間だけ働く仕事はありませんか何んでも宜しいから（世男）▲時間は五時過ぎに歸つて來られ（係）▲午後五時過ぎからの英語のリーダーを御伺ひ下さる方はありませんか御面倒ながら本欄まで（南大門生）▲之れ迄の經驗上貿易商か株式店に雇はれ度し年は二十九才です（新渡鮮者）▲私は中學を都合上中途退學しました然れども何んとかして中學程度の學科を修得したいと思つて居ります、どなたか夜間でも晝間でもかまいません御指導下さる御方はありませんでせうか特に英語數學國語を御願致したいので（內田生）▲私は內地水戸高等學校生徒ですが朝鮮民情を研究しやうと思つてゐますからどなたか鮮人學生諸君の中で日本文で御交際下さる方はありませんか（水高二年）▲放浪の私は只今龍山漢江通十一番地正保方におりますおたよりを御待ちしております（青田みづほ）▲いつぞや本欄で御紹介なさいました大阪市東區南本町上里倶樂部住所松山男様へ御相談申上度候（宗者）▲私は全州の華山村に其の御住所を大變に御同志會に御相談したいと存じます御示し下さい（宗者）▲私は全州の某所でございますが御逝去の御家族の方々は何方へ御轉居遊されましたでせうか御存じの方は御一報下さい此の紙面で（京城黄金町生）▲若し市流尺八は近頃盛になつて來た樣だが温習會ばかり催さずにチト公會堂邊で大會でも開催してはどうか龠和山流も明秋同樣大會なし若し琴古流の大御所は御承知の人〳〵の御面倒にも本欄で通知が願ます（管見生）

京城明治町　京染　呉服　太物　新柄店頭堆積　大和屋商店　電話一一九六

專門　金銀細工商　京城明治町二ノ六八　荒木貴寶堂

法人登記公告

原州金融組合登記事項中變更監事任期滿了ノ爲メ左記ノ者定時總會ニ於テ當選就任ス　江原道原州郡原州面花川里六拾八番地……　同道同郡同面同里拾七番地……　同道同郡同面下洞里拾八番地……

大正九年度末現在ニ於ケル出資總口數壹千八拾九口、拂込ミタル出資ノ總額ヲ四千八百拾四圓六拾錢トス

右大正拾年四月貳拾七日登記

京城地方法院　原州支廳

法人登記公告

春川金融組合登記事項變更組合長李東八任期滿了ノ處大正拾年四月貳拾壹日再任シタリ

右大正拾年四月貳拾九日登記

京城地方法院　春川支廳

法人登記公告

松坡金融組合ハ大正九年度末ニ於ケル出資總口數ヲ七百七拾參口出資ノ總額ヲ參千五百拾八圓九拾錢トス

右大正拾年四月貳拾九日登記

京城地方法院　廣州出張所

法人登記公告

京城鍾路金融組合ハ出資ノ總口數ヲ四百九十七口出資ノ總額ヲ參萬五千四百八拾四圓三拾錢ニ變更セリ

右大正十年四月二十六日登記

龍山金融組合ハ出資ノ總口數ヲ七百貳拾八口出資ノ總額ヲ五萬五千九百貳拾四圓三十錢ニ變更セリ

右大正十年四月二十二日登記

京畿道金融組合聯合會ハ拂込ミタル出資ノ總額ヲ壹萬壹千百九十二圓四十錢ニ變更セリ

私立京城ブランス語學校ハ設立者ヲ……〔以下不鮮明〕

右大正十年四月二十日登記

京城府南大門通……〔以下不鮮明〕

京城府南米倉町……〔以下不鮮明〕

高陽金融組合ハ出資ノ總口數ヲ千九百五十八口拂込ミタル出資ノ總額ヲ四千五百八十九圓二十五錢ニ變更セリ

右大正十年四月二十八日登記

一山金融組合ハ出資總口數ヲ千四百五十三口拂込ミタル出資ノ總額ヲ三千三百五十九圓四十錢ニ變更セリ

右大正十年四月二十二日登記

京城倭城金融組合ハ出資總口數ヲ三百二十八口拂込ミタル出資ノ總額ヲ八萬七千四百五十圓ニ變更セリ

一山金融組合監事李允儀、李源卿、柳瀅八任期滿了ノ處大正十年四月二十四日再任セリ

京城府光化門通金融組合ハ出資總口數ヲ千百拾口拂込ミタル出資ノ總額ヲ參萬壹千六百九拾圓ニ變更セリ

京城府南大門通金融組合ハ出資總口數ヲ六百參拾口拂込ミタル出資ノ總額ヲ參萬參千參百貳拾圓ニ變更セリ

右大正拾年四月參拾日登記

京城地方法院

妙布　リウマチ　ウチミ　ガタコリ　ヨクキク　コウヤク　各藥店ニ有　十錢　廿錢　三十錢　五十錢　壹圓　東京麻布 渡邊輝綱　特約店 龍山漢江通十一 ヒジヤ

演藝案內

黃金館　黃金町　電話二六三七　四月二十八日より特別大興行　〔以下不鮮明〕

喜樂館　本町一丁目　電話七九　四月廿九日より特選三大映畫　〔以下不鮮明〕

浪花座　本町一丁目　電話三三八番

壽館　電話七八六

新派大名題　五月四日午後五時開場　特別大興行　木村猛夫一派

第一　供養塔　第二　衰れな盲女　大切新壺坂

大正館　電話八七三　〔以下不鮮明〕

浪花館　明治町　電話二六〇　浪界の急進團一行

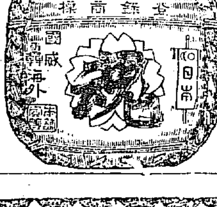

櫻正宗　櫻魂　釀造元 山邑酒造株式會社 兵庫縣灘魚崎　發賣元 山邑酒造株式會社 京城支店 京城明治町二丁目

玉突 全部新調 新式臺 開業 南大門五丁目 御成倶樂部

營業科目　工業用諸材料　工業用諸薬品　和洋紙類　文房具　諸雜貨　輸出入商　富士茂商業株式會社　大阪市西區新町通り三ノ二八　電話新町 二九八六　一一五八　電略 フヌフモ

人生一代巨萬の富を望む人は來れ

巨萬の富を得る法實行教授　無料

支部及出張所を設置す　本會は事業大進展を期する爲規定により各地方に支部長及出張所長は設置地在住の本會員中より選任す

懸賞金拾萬圓

政府支拂の利權を獲得故に以上根據確實有利　總裁は本會長　完全無缺最有利　一定不變利殖利權　政府支拂　本部研究所　本會利殖所　利殖研究實行同盟會　會長 永島千代吉

內科　婦人科　小兒科　石川醫院　京城□町一丁目　電話一三九一番

最も進歩せる赤毛染

▲▲▲ あかげぞめ

四五大特長

▲クッタ二十分で染る
▲自然の色艶に美く染る
▲襟、枕に、汚染の憂なく
▲洗て剝ず、毛癖を矯し
▲用法至極手輕便利也

販賣元 丹平商會藥房

全國各化粧品店小間物店及藥店に販賣す

國益暖爐

受信略號ケージョーストーブ

新案特許國益暖爐ハ一名自由型從來此種暖爐ノ欠陷ヲ補ヒ時代ノ要求ニ應ジテ生レタル理想的暖爐ニシテ總テ堅牢ナル構造ヲ有ス……其他室内ニ据付テ美觀ヲ損セズ……燃料ハ石炭煉炭薪ノ區別ナク最モ經濟有効ニ使用ス

京城本町三丁目　佐藤半次郎

振替口座京城參貳貳〇番

移轉及大擴張急告

拜啓春陽の砌り各位益々御清穆の段奉賀候就ては弊明月館支店儀在來家屋狹隘の爲め貴客の不便尠なからず依て今回顧客に御滿足を與ふ可く左記場所（元長春館跡）に增築を加へ府內唯一の大廣間（五百人收容の宴會場）を完備可致其他各室の裝飾器具の選定あり料理の新鮮等移轉を期し一大擴張と共に革新致し候條何卒舊倍の御愛顧と御引立あらん事願上候　敬具

追テ五月十日敦義洞（元長春館跡）ニ移轉可致夫レ迄ハ從前ノ仁寺洞ノ方へ御光來被下度候

京城府敦義洞一四五番地（元長春館跡）

朝鮮御料理　明月館支店

電話　〇六四　八六二　二五三　二七三 番